2017

METŲ KNYGA

Redaktorė
Luka Kemežytė

Dailininkės
Paula Bumbulytė
Gabija Jurkevičiūtė
Akvilė Valentukonytė

Maketuotojas
Aurimas Mickus

Dėkojame
Paulai Bumbulytei
Akvilei Valentukonytei
Domantui Garšvui
Gabijai Jurkevičiūtei
Gabijai Vasiliauskaitei
Karolinai Skrebutėnaitei
Liepai Gorinaitei
Saulei Gailiūnaitei
Vaivai Šarauskytei
Agnei Noreikaitei
Egidijui Vidmantui

Kauno technologijos universiteto gimnazija
METŲ KNYGA 2017

Tiražas 125 egz.

Spausdino UAB „Green prints“
A.Juozapavičiaus pr. 7N, Kaunas
El.p.: info@greenprints.lt
www.greenprints.lt

ISSN 1882-2005

TURINYS

Redaktorės žodis 4
Direktoriaus žodis 5
Metų pasiekimai 7
Interviu su metų mokytoja 16
Interviu su Vasario 16-osios premijos laureatais 18
Sklinda gandai 21
Abiturientai IVA 25
Abiturientai IVB 37
Abiturientai IVC 49
Mainų atsiliepimai 63
Ex'ų patarimai 67
Naujovės gimnazijoje 73
Menų skiltelė 77
Tarptautinės užduotėlės 105
Kaip gerai pažįsti gimnaziją 109
Šalių patiekalai 113

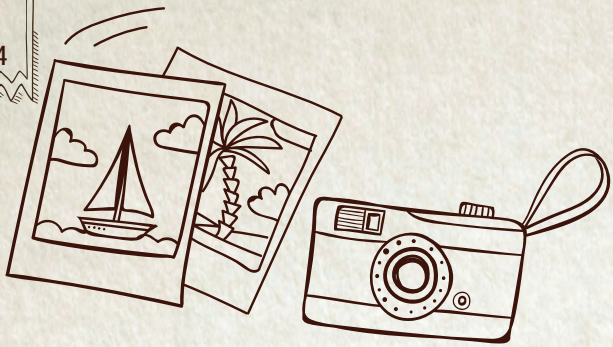

REDAKTORĖS ŽODIS

Galvos skausmas ta metų knyga. Bet tas geras toks, kurį jauti labai pavargęs, kuris pirmena, kad kažką naudingo padarei, todėl ir džiugina. Kad jūs žinotumėt, kaip sunku yra tą knygą ruošti. Zyzalioti visiems, kad atsiųstų kažką, ar fotografuotų, kai visi mūsų gimnazijoje veikia galybę veiklų. Todėl esu be galo dėkinga visiems žmogeliams, kurie taip noriai ir kruopščiai ruošė šią knygą su manimi jau keletą mėnesių, kantriai rašė, dėliojo ir piešė tai, ką dabar Jūs, mielas skaitytojau, galite laikyti rankose ir žiūrinėti. Pati dabar rašydama nesuprantu, kaip taip gali būti, kad metų knyga nebėra tik Wordo failai ir nuotraukos kompiuteryje. Skaitykite šią knygą su meile, nes būtent taip ji buvo parašyta.

Ačiū visiems redaktoriams, dailininkams ir rašytojams, prisidėjusiems prie šios knygos kūrimo:

Paulai Bumbulytei

Akvilei Valentukonytei

Domantui Garšvui

Gabijai Jurkevičiūtei

Gabijai Vasiliauskaitei

Karolinai Skrebutėnaitei

Liepai Gorinaitei

Saulei Gailiūnaitei

Vaivai Šarauskytei

Agnei Noreikaitei

Aurimui Mickui

Egidijui Vidmantui

Visada jūsų,
Luka

DIREKTORIAUS ŽODIS

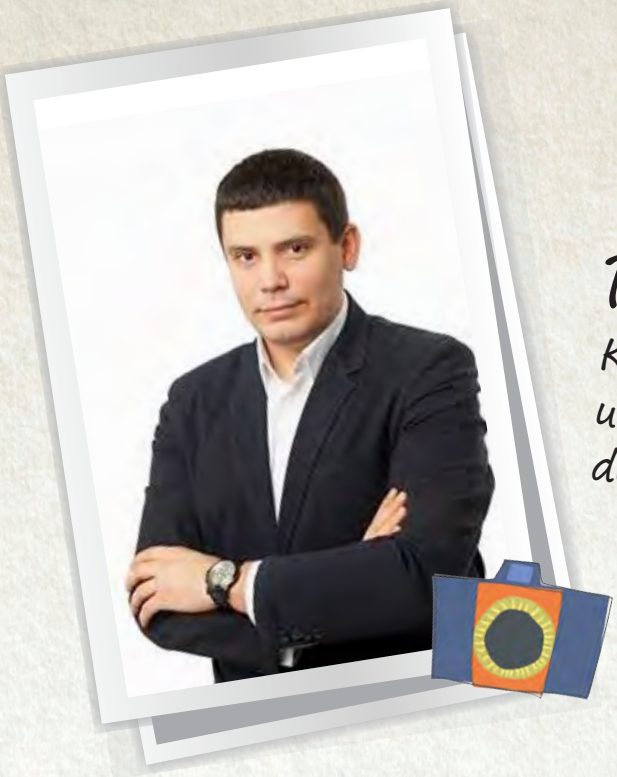

Tomas Kivaras

Kauno technologijos universiteto gimnazijos direktorius

Šaunieji KTU gimnazijos bendruomenės nariai: gimnazistai, jų tėvai, mokytojai ir visi kiti, kuriems keturios didžiosios raidės KTUG kelia malonius prisiminimus.

Per šiuos metus tapo akivaizdu, kad gimnazijoje laikas nepaklūsta jokiems dėsniams. Čia nėra laiko dairytis kas buvo vakar. Čia kontroliniai virto greitukais, o reikalingo dokumento kopijavimas per pertrauką ar atsiskaitymo įvertinimo laukimas – amžinybe. Savaitės virto akimirkomis, mokslo metai laikotarpiu tarp dviejų mirktelėjimų. Visi skubėjom, lėkėm, stengėmės. Ir štai, jau 25 kartą visų MŪSŲ išgyvenimai, MŪSŲ pasiekimai, MŪSŲ istorijos nugulė „Metų knygoje".

Dabar neskubėdami verskite šios knygos puslapius ir gėrėkitės, kokie JŪS nuostabūs.

Per tuos metus Gimnazijoje jūs pasiekėte labai daug: vieni išdrąsėjote, kiti įsimylėjote, treti išmokote džiaugtis kiekviena diena, o – svarbiausia – visi jūs mokėtės būti žmogumi vienas kitam. Tai pats svarbiausias apdovanojimas, kurį kiekvienas nešiositės visą gyvenimą.

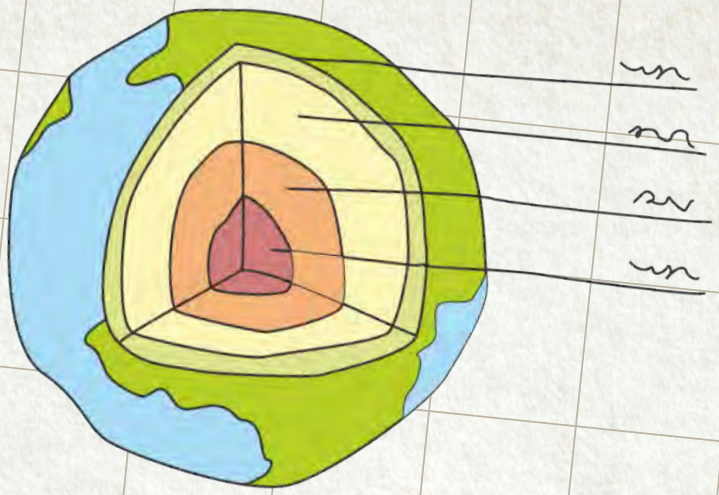

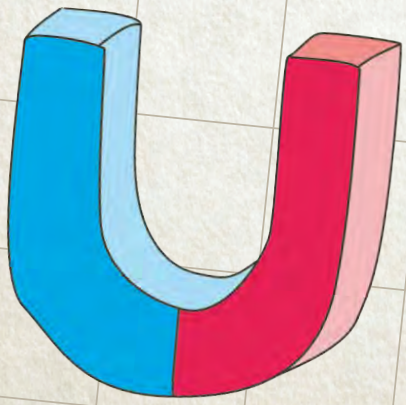

METŲ PASIEKIMAI

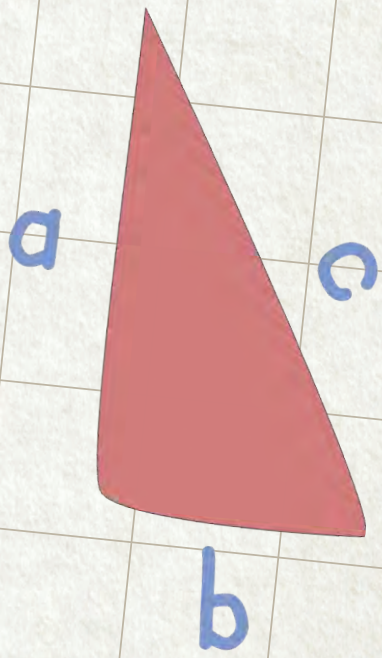

TARPTAUTINIŲ OLIMPIADŲ IR KONKURSŲ LAIMĖTOJAI

51-oji tarptautinė D. Mendelejevo chemijos mokinių olimpiada Astana, Kazachstanas
Rokas Elijošius (IV B)- aukso medalis

Tarptautinė chemijos olimpiada (IChO) Gruzija
Rokas Elijošius (IV B) - sidabro medalis

Baltijos šalių chemijos konkursas
Rokas Elijošius (IV B) - II vieta

Tarptautinė jaunių gamtos mokslų olimpiada (IJSO) Denpasaras, Indonezija
Ignas Šakuro (IIA)- sidabro medalis
Gediminas Lelešius (IIA)- bronzos medalis

6-oji Europos merginų matematikos olimpiada Ciurichas, Šveicarija
Neringa Levinskaitė (III Bentley)- bronzos medalis

Tarptautinė matematikos olimpiada (IMO) Honkongas
Neringa Levinskaitė (III Bentley)- pagyrimo raštas

LIETUVOS OLIMPIADŲ IR KONKURSŲ LAIMĖTOJAI

MATEMATIKA

66-oji Lietuvos mokinių matematikos olimpiada
Dominykas Marma (I Adform)- I vieta
Tautvydas Jasiūnas (II B)- I vieta
Neringa Levinskaitė (III Bentley)- I vieta
Ainas Beinakaraitis (II Aon)- II vieta
Pijus Bradulskis (III Bentley)- II vieta
Justas Janickas (III B)- II vieta
Titas Jonauskis (I Adform)- III vieta
Valentas Olikauskas (I A)- III vieta
Dovydas Kaunietis (II Aon)- III vieta
Arentas Meinorius (I A) - pagyrimo raštas
Gediminas Lelešius (II Aon) - pagyrimo raštas
Ieva Pileckaitė (II Aon) - pagyrimo raštas
Ignas Šakuro (II Aon) - pagyrimo raštas

Vilius Šarkinas (II Aon) - pagyrimo raštas
Kajus Panevėžys (IV A) - pagyrimo raštas

28-asis respublikinis profesoriaus Jono Matulionio jaunųjų matematikų konkursas
Gediminas Lelešius (II Aon)- I vieta
Dominykas Marma (I Adform)- II vieta
Ieva Pileckaitė (II Aon)- II vieta
Ignas Šakuro (II Aon) – III vieta
Kajus Panevėžys (IV A)- III vieta

CHEMIJA

55-osios Lietuvos mokinių chemijos olimpiados miestų-rajonų etapas
Vincas Turskis I Adform- I vieta
Gediminas Lelešius II AON- I vieta
Mindaugas Dženkaitis III Bentley – I vieta
Rokas Elijošius IV B- I vieta
Valentas Olikauskas I A – II vieta
Ignas Šakuro II AON – II vieta
Kristijonas Samuolis III B – II vieta
Marius Kanopa IV A – II vieta
Žilvinas Pocius I B – III vieta
Kęstutis Garalevičius I A – III vieta
Dovydas Vasiliauskas II AON – III vieta
Karolina Gužauskaitė II AON – III vieta
Neringa Levinskaitė III Bentley – III vieta
Justas Terentjevas II AON- III vieta
Greta Kaminskaitė IV C – III vieta
Jaunė Malūkaitė I B – padėkos raštas
Arentas Meinorius I A – padėkos raštas
Dominykas Stasiulaitis I A – padėkos raštas
Julius Venckus III B – padėkos raštas

55-osios Lietuvos mokinių chemijos olimpiada
Ignas Šakuro (II Aon) – I vieta
Rokas Elijošius (IV B) – I vieta
Vincas Turskis (I Adform)- II vieta
Gediminas Lelešius (II Aon) – II vieta
Dovydas Vasiliauskas (II Aon) – II vieta
Mindaugas Dženkaitis (III Bentley) – II vieta
Žilvinas Pocius (I B) – III vieta
Justas Terentjevas (II Aon) – III vieta
Neringa Levinskaitė (III Bentley) – III vieta
Titas Stanionis (I A) – pagyrimo raštas
Valentas Olikauskas (I A) – pagyrimo raštas
Justas Janickas (III B) – pagyrimo raštas

Kristijonas Samuolis (III B) – pagyrimo raštas
Rokas Elijošius – laureato vardas

Akademiko Jono Janickio konkursas
Marius Kanopa (IV A) – I vieta
Mindaugas Dženkaitis (III Bentley)- I vieta
Ignas Šakuro (II Aon) – II vieta
Justas Janickas (III B) – II vieta
Justas Terentjevas (II Aon) – III vieta

FIZIKA

65-oji Lietuvos mokinių fizikos olimpiada
Kristijonas Samuolis (III B) – II vieta
Ignas Šakuro (II Aon) – III vieta
Rokas Elijošius (IV B) – III vieta
Nida Duobaitė (IV B) – III vieta
Titas Stanionis (I A) – pagyrimo raštas
Ainas Beinakaraitis (II Aon) – pagyrimo raštas
Nidai Duobaitei - laureatė
Kristijonui Samuoliui- lauretas

28-asis fizikos čempionatas
Marius Davidavičius (I Adform)- I laipsnio diplomas
Kristijonas Samuolis (III B) – I laipsnio diplomas
Dominykas Marma (I Adform) – II laipsnio diplomas
Justas Terentjevas (II Aon) – II laipsnio diplomas
Ainas Beinakaraitis (II Aon) – III laipsnio diplomas

65-osios Lietuvos mokinių fizikos olimpiados miestų-rajonų etapas
Valentas Olikauskas I A – I vieta
Arentas Meinorius I A - I vieta
Naglis Kalvaitis I Adform- I vieta
Dominykas Marma I Adform- I vieta
Tautvydas Jasiūnas II B- I vieta
Ainas Beinakaraitis II Aon- I vieta
Justas Terentjevas II Aon- I vieta
Rokas Elijošius IV B- I vieta
Titas Stanionis I A – II vieta
Mindaugas Dženkaitis III Bentley – II vieta
Marius Davidavičius I Adform - III vieta
Ignas Kiela I B – padėkos raštas
Justas Janickas III B – padėkos raštas
Matas Deveikis IV B – padėkos raštas

22-asis respublikinis profesoriaus Kazimiero Baršausko fizikos konkursas
Marius Davidavičius (I Adform)- I vieta

Ignas Šakuro (II Aon)- I vieta
Justas Terentjevas (II Aon)- II vieta
Kristijonas Samuolis (III B) – II vieta
Valentas Olikauskas (I A)- III vieta
Gediminas Lelešius (II Aon) – III vieta

INFORMATIKA

28-oji Lietuvos mokinių informatikos olimpiada

Rokas Urbonas (I Adform) – I vieta
Neringa Levinskaitė (III Bentley) – I vieta
Dominykas Marma (I Adform) – II vieta
Gediminas Lelešius (II Aon) – II vieta
Justas Janickas (III B) – II vieta
Simonas Kalpokas (I A) – III vieta
Arentas Meinorius (I A) – III vieta
Dovydas Kaunietis (II Aon) – III vieta
Tautvydas Jasiūnas (II B) – III vieta
Valentas Olikauskas (I A) – pagyrimo raštas
Pijus Bradulskis (III Bentley) – pagyrimo raštas

28-osios Lietuvos mokinių informatikos olimpiados miestų-rajonų etapas

Rokas Urbonas (I Adform) - I vieta
Dominykas Marma (I Adform) - I vieta
Ignas Kiela (I B) - I vieta
Markas Černiauskas (I B) - I vieta
Arentas Meinorius (I A) - I vieta
Dovydas Kaunietis (II Aon) - I vieta
Laurynas Raudonius (III Bentley) - I vieta
Simonas Kalpokas (I A) – II vieta
Valentas Olikauskas (I A) – II vieta
Martynas Stankevičius (IV A) – II vieta
Akvilė Valentukonytė (III Bentley) – II vieta
Pijus Krisiukėnas (II B) – II vieta
Marius Davidavičius (I Adform) – III vieta
Gvidonas Pupelis (I A) – III vieta
Emilija Svirskytė (I A) – III vieta
Rokas Maksevičius (III A) – III vieta
Kajus Panevėžys (IV A) – III vieta
Karolis Butkus (III Bentley) – III vieta
Julius Marozas (II Aon) – III vieta

J. P. Kazicko moksleivių kompiuterininkų programavimo konkursas

Neringa Levinskaitė (III Bentley) – I vieta
Gediminas Lelešius (II Aon) – II vieta
Justas Janickas (III B) – III vieta
Tautvydas Jasiūnas (II B) – III vieta

Multimedijos ir sukurtų programų konkursas.
III vieta laimėjo strateginio žaidimo „Fohaldan“ komanda:
Akvilė Valentukonytė (III Bentley)
Domantas Garšva (III Bentley)
Gediminas Lelešius (II Aon)
Ignas Šakuro (II Aon)
Dovydas Kaunietis (II Aon)

BIOLOGIJA

50-osios Lietuvos mokinių biologijos olimpiados miestų-rajonų etapas
Ignas Kiela (I B) – I vieta
Dovydas Vasiliauskas (II Aon) – I vieta
Pavel Loginovič (III C) – I vieta
Mindaugas Dženkaitis (III Bentley) – I vieta
Austėja Čiulkinytė (IV C) – I vieta
Austėja Labanauskaitė (I A) – II vieta
Karolina Gužauskaitė (II Aon) – II vieta
Gediminas Gumbis (III C) – II vieta
Valentas Olikauskas (I A) - pagyrimo raštas
Vincas Turskis (I Adform) - pagyrimo raštas
Titas Jonauskis (I Adform) - pagyrimo raštas
Andrius Minelga (II Aon) - pagyrimo raštas
Ieva Gudelevičiūtė (III A) - pagyrimo raštas
Marius Kanopa (IV A) - pagyrimo raštas

50-osios Lietuvos mokinių biologijos olimpiados šalies etapas
Dovydas Vasiliauskas (II Aon) – I vieta
Pavel Loginovič (III C) – II vieta
Mindaugas Dženkaitis (III Bentley) – III vieta
Austėja Čiulkinytė (IV C) – III vieta
Gediminas Gumbis (III C) – pagyrimo raštas

ISTORIJA

5-oji VDU Kauno istorijos olimpiada
Elijus Gaidelionis (2B)- I vieta
Saulė Morkūnaitė (2Aon) - II vieta
Karolis Butkus (3Bentley) – II vieta
Pijus Krisiukėnas (2B) – III vieta
Nojus Juozapavičius (1B) – III vieta
Vykintas Vaitkus (1A) – padėka už puikų pasirodymą
Tauras Narbutas (1B) – padėka už puikų pasirodymą
Saulius Žebrauskas (1Adform) – padėka už puikų pasirodymą
Vytautas Oniūnas (2Aon) – padėka už puikų pasirodymą
Martynas Anikanovas (2B) – padėka už puikų pasirodymą
Benediktas Girdvainis (2B) – padėka už puikų pasirodymą

Andrius Urbelis (2C) – padėka už puikų pasirodymą
Dovydas Januška (2C) – padėka už puikų pasirodymą
Povilas Kruopis (2C) – padėka už puikų pasirodymą

LIETUVIŲ KALBA

Lietuvių kalbos ir literatūros olimpiada
Dovydas Vasiliauskas (II Aon) – II laipsnio diplomas

RUSŲ KALBA

XXIV Lietuvos mokinių rusų (gimtosios ir užsienio) kalbos olimpiada
Ana Tretjakova III B- II laipsnio diplomas
Pavel Loginovič IIIC- III laipsnio diplomas

LOTYNŲ KALBA

Lotynų kalbos olimpiada
Dovydas Vasiliauskas (II Aon) – I vieta

ANTIKOS KULTŪRA

Antikos kultūros konkursas
Povilas Kruopis (IIC) – III vieta

KITI KONKURSAI

Verslumo konkursas „PROFADIENIS Junior“ – I vieta
Komanda:
Karolina Skrebutėnaitė (III C)
Vincas Vosylius (III C)
Alanas Makauskas (III C)
Gabija Vasiliauskaitė (I A)
Rokas Maksevičius (III A)

Vertimo raštu konkursas „Juvenes Translatores“
Laimėtojas Martynas Bartninkas (IIIC)

Piešinio-plakato konkursas „Organų donorystė – viltis gyventi!“
Ūla Rimkevičiūtė 3 A- laureatė

Moksleivių inžinerinės varžybos JuniorBEC’17 – I vieta
Gabija Vasiliauskaitė (IA)
Akvilė Valentukonytė (III Bentley)
Paula Bumbulytė (III Bentley)
Justas Janickas (III B)

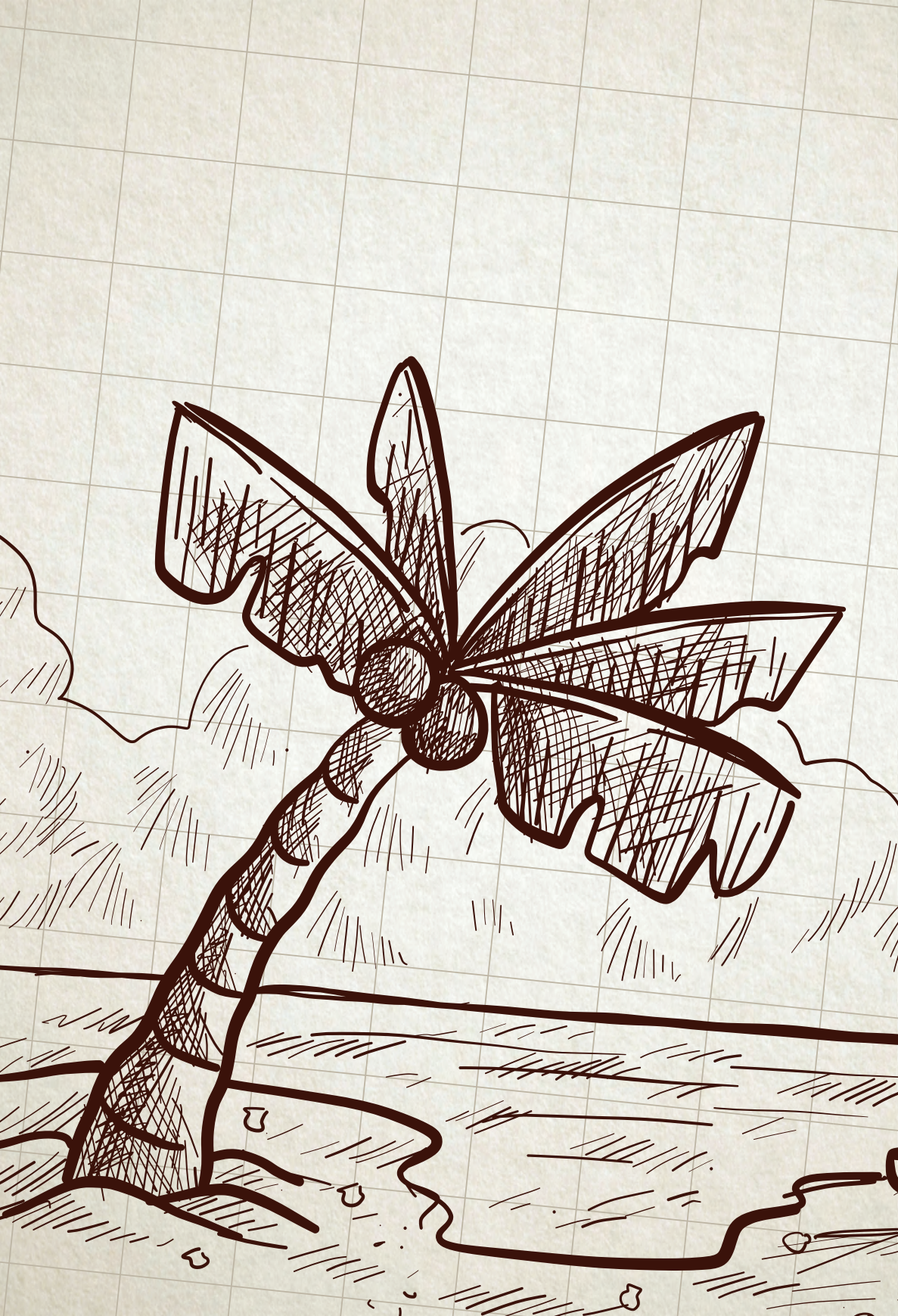

INTERVIU

SKILTIS

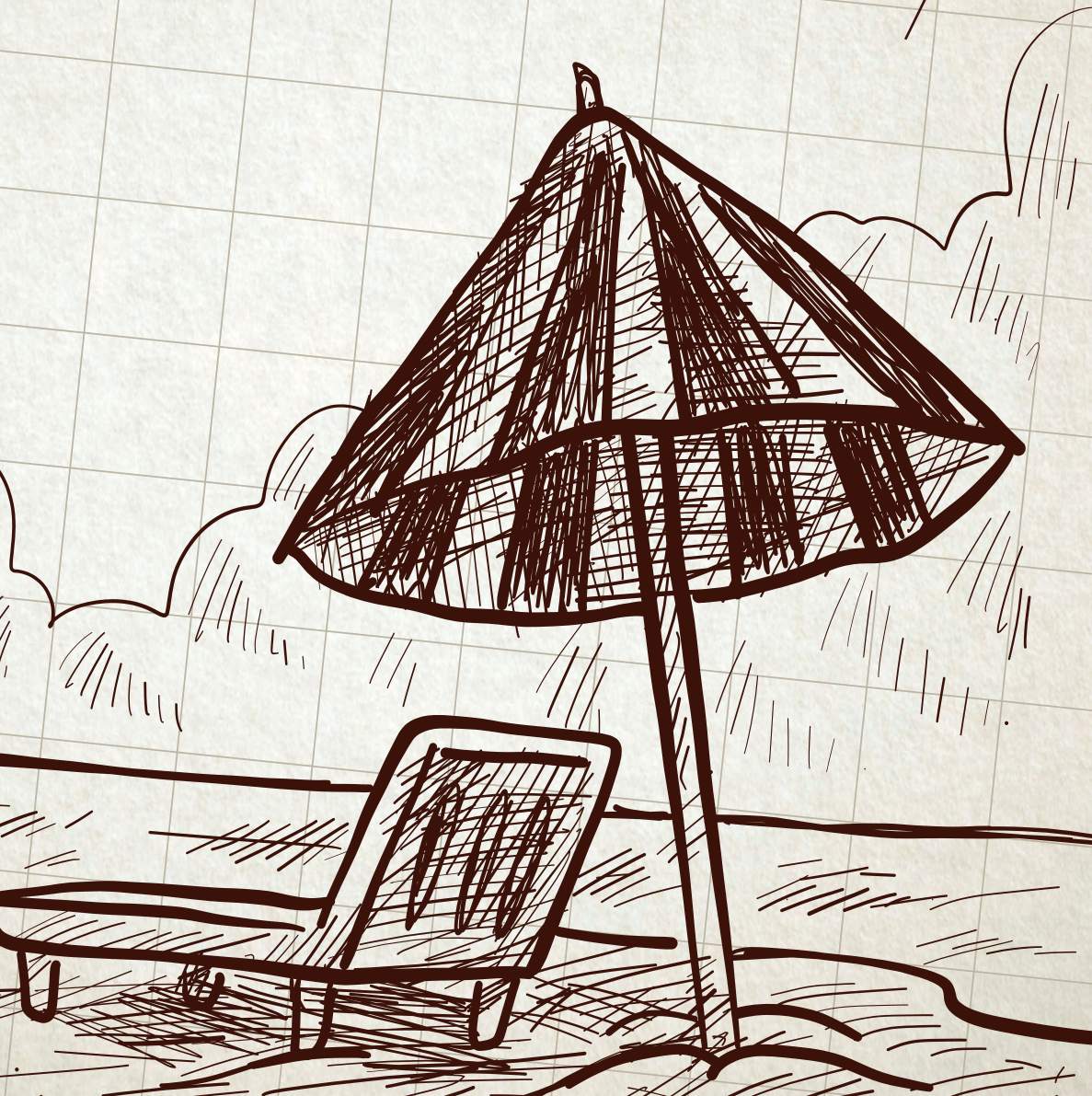

INTERVIU SU

METŲ MOKYTOJA

Kristina Serapinaitė

Kodėl pasirinkote mokytojos profesiją? Kuo ji sužavėjo?

Mokytoja svajojau tapti nuo pat vaikystės. Mano mylima močiutė buvo pradinių klasių mokytoja ir mane dažnai kviesdavo į mokyklą padėti silpnesniems mokiniams. Su malonumu mokiau jaunesnius savo draugus skaityti ir rašyti, o jų pažanga įkvėpdavo. Vėliau, paauglystėje, šis noras pasimiršo, o kai baigiau studijas, mokytojo darbas pats mane susirado. Tuomet prisiminiau savo vaikystės svajones ir suvokiau niekada nenutolusi nuo savo pašaukimo.

Kokia buvo pirmoji mintis, kai išgirdote, jog esate Metų mokytoja? Kuo Jums svarbus šis apdovanojimas?

Buvo labai netikėta ir malonu. Tą akimirką atrodė, kad nesu verta šio apdovanojimo – juk tiek puikių kolegų čia dirba! Atrodė, kad neatlikau jokio žygdarbio, tik nuoširdžiai, kaip ir daugelis, vedžiau savo pamokas. Taip stengiuosi ir toliau: visa, ką galiu geriausio, atiduodu per pamokas gimnazistams.

Kas Jus motyvuoja?

Labiausiai motyvuoja mokinių žingeidumas, kaip dabar madinga sakyti - „degančios akys". Džiaugiuosi savo mokiniais ir dažnai iki nakties savo namiškius varginu nesibaigiančiais pasakojimais apie jų pasiekimus ir svajones.

Koks Jūsų įsimintiniausias įvykis, nutikęs gimnazijoje?

Kai po pusės metų informatikos nelankymo atėjo Martynas į pamoką, vienas iš pirmųjų sakinių buvo: „Aš jau šito tikrai nedarysiu ir tikrai nieko nespręsiu." Tada suvokiau, jei jis būtų lankęs pas mane nuo vienuoliktos klasės, būtų mano mėgstamiausias mokinys – sužavėjo jo nuoširdus, vaikiškas atvirumas.

Jei sugautumėte auksinę žuvelę, ko paprašytumėte?

Paprašyčiau, kad visi pasaulio paaugliai mokėtų būti laimingi, mokėtų džiaugtis, dažnai juoktųsi, šėliotų, nesikrimstų dėl nuo jų nepriklausančių dalykų, matytų ir rinktųsi pozityvią pusę.

Kokia, Jūsų nuomone, turėtų būti gimnazija, kad kiekvienas mokinys ir mokytojas joje jaustųsi puikiai?

Tai turėtų būti ta gimnazija, kurioje esi pats. Už bendrą mikroklimatą esame atsakingi kiekvienas. Nuo paties poelgių ir pozicijos priklauso, kaip jautiesi ir kaip jaučiasi kiti.

Ko palinkėtumėte mokytojams ir mokiniams?

Būkite laimingi ir mylėkite vienas kitą.

INTERVIU SU

VASARIO 16-OSIOS PREMIJOS LAUREATAIS

Klausimai:

1. Tradiciškai: kam norėtum padėkoti?
2. Kokios emocijos užplūdo sužinojus, kad gauni premiją? Tai buvo netikėta, o gal kaip tik giliai širdyje tikėjaisi tokio įvertinimo?
3. Jei ne paslaptis, kur panaudojai gautą premiją?
4. Ar šis laimėjimas paskatino tave naujiems darbams, suteikė motyvacijos?
5. Kokie tavo ateities planai?

Atsakymai

Neringa Levinskaitė,
XXVII Bentley

1. Pirmiausia noriu padėkoti visiems, kurie manim tikėjo, taip pat savo tėvams ir mokytojams. Be jų tiek daug nebūčiau pasiekusi.
2. Prieš skelbiant laureatus, mano klasės draugai, sėdintys šalia, ėmė kumščiuotis, kad va, ruoškis, eisi ant scenos. Aš tik droviai šyptelėjau – Gimnazijoje yra daug mokinių, vertų premijos: yra puikių istorikų, fizikų, chemikų, informatikų, matematikų, taip pat nepamirškime menininkų, visuomenės veikėjų. Savo vardą išgirsti labiau nesitikėjau nei tikėjausi.
3. Kol kas gautos premijos nepanaudojau. Noriu panaudoti ją prasmingai ir laukiu tinkamo momento.
4. Laimėjimai visada motyvuoja. Esu dėkinga bendruomenei, kad įvertino mane ir tiksliuosius mokslus.
5. Šią vasarą planuoju pasiruošti ir kaip galima geriau atstovauti Lietuvą ir KTU gimnaziją dvejose tarptautinėse olimpiadose. Turiu ir žemiškų planų, pavyzdžiui, išsilaikyti teises, pažiūrėsim, kaip seksis.

Nida Duobaitė,
XXVI B

1. Esu labai dėkinga visiems artimiems žmogučiams, kurie mane skatina domėtis įvairiomis veiklomis bei būti aktyviai. Taip pat dėkoju visai Gimnazijos aplinkai, kuri davė labai daug gyvenimiškos patirties.
2. Labai netikėta gauti tokį įvertinimą! Buvau ir esu įsitikinus, kad aplink mane yra daug nuostabių gimnazistų ir kiekvienas iš jų daugiau ar mažiau vertas tokios premijos.
3. Gautą sumą pridėjau prie pinigų studijoms.
4. Pats apdovanojimas leido suprasti, kokią man įtaką daro Gimnazija ir kiek daug ji prisidėjo prie visų mano pasiekimų. Be galo džiaugiuosi būdama jos dalimi ir esu motyvuota dalintis puikia patirtim.
5. Labai sunku kalbėti apie ateitį. Tik tikiuosi, kad savo darbais galėsiu prisidėti prie žmonių gerovės.

Rokas Elijošius,
XXVI B

1. Mamai, tėčiui, ponui Valerijui, kur močiutės kiemą šluoja, rūbininkei Vandai, bendraklasiams.
2. Buvau pritrenktas – vos neapsiverkiau ant scenos. Tiesa, tą dieną saulė buvo opozicijoje gyvatnešio žvaigždynui, tai yra sėkmės ženklas, tad buvau nusiteikęs viltingai.
3. Pusę premijos skyriau greitųjų kreditų palūkanų apmokėjimui, kitą pusę sukišau į dantis (lopiau skyles).
4. Atvirkščiai, dabar turiu evrų, tad nebeireikia stengtis. Šiuo metu svarstau, kur praleisti savo likusias pensijines dienas.
5. Artimiausi planai atstatyti 1918 m. sutartimi su Rusija nustatytas Lietuvos sienų ribas. Ateityje norėčiau užimti Varšuvą.

SKLINDA

GANDAI

SKLINDA GANDAI...

Kad Rokas Elijošius šiemet laimėjo pasaulio olimpiadą...

Kad kiekvienais metais egzaminai būna sunkiausi...

Kad 27C klasėje gali sužinoti savo ateitį...

Kad „barakiniai" ilgiausiai nevalgę gyvi žmonės...

Kad išseko striukų slėpimo vietos...

Kad gimnazistė buvo pasimatyme su batonu...

Kad įėjimas į gimnaziją ne iš tos pusės...

Kad kūno kultūra vyksta...

Kad budintėlė kolekcionuoja mikrobangų krosneles...

Kad kuo arčiau mokyklos gyveni, tuo labiau vėluoji į pamokas...

Kad kiekviena karta yra paskutinė „tikroji" gimnazistų karta...

Kad šiais metais itin suklestėjo Rietavo turizmo industrija...

Kad kitais metais visi pradės mokytis...

Kad išmanioji šiukšliadėžė išmanesnė už gimnazistus...

Kad merginų tualetų užraktai kitais metais švęs sugedimo penkmetį...

Kad pianinas niekados nebesugrįš į akvariumą (čia toks liūdnesnis)...

Kad iš bekų aukšto dingo popiežius...

Kad kažkas pataisė gimnazijos Wifi...

Kad kažkas prakandinėja Antistresso bandeles už jas nesumokėjęs...

Kad laboratorijoj visi pasiilgo debesų..

Kad gimnazistas iš IELTS gavo 10...

Kad grįšta Kazlausko šukuosenos mados...

Kad akvariume nėra žuvų..

Kad Gimnazija kitais metais nupirks išmanųjį konteinerį...

Kad laivas laivas laivas laivas hey hey...

Kad Elektrėnų žiburiai šiemet šviečia ryškiau...

Kad akvariume kasmet vis didėja porų koncentracija...

Kad mašina tarnaus ilgiau su Calgon....

Kad gimnazistai vis dažniau atostogaut keliauja po egle prie gimnazijos...

Kad iš P.Tvarijono kažkas gavo 10!

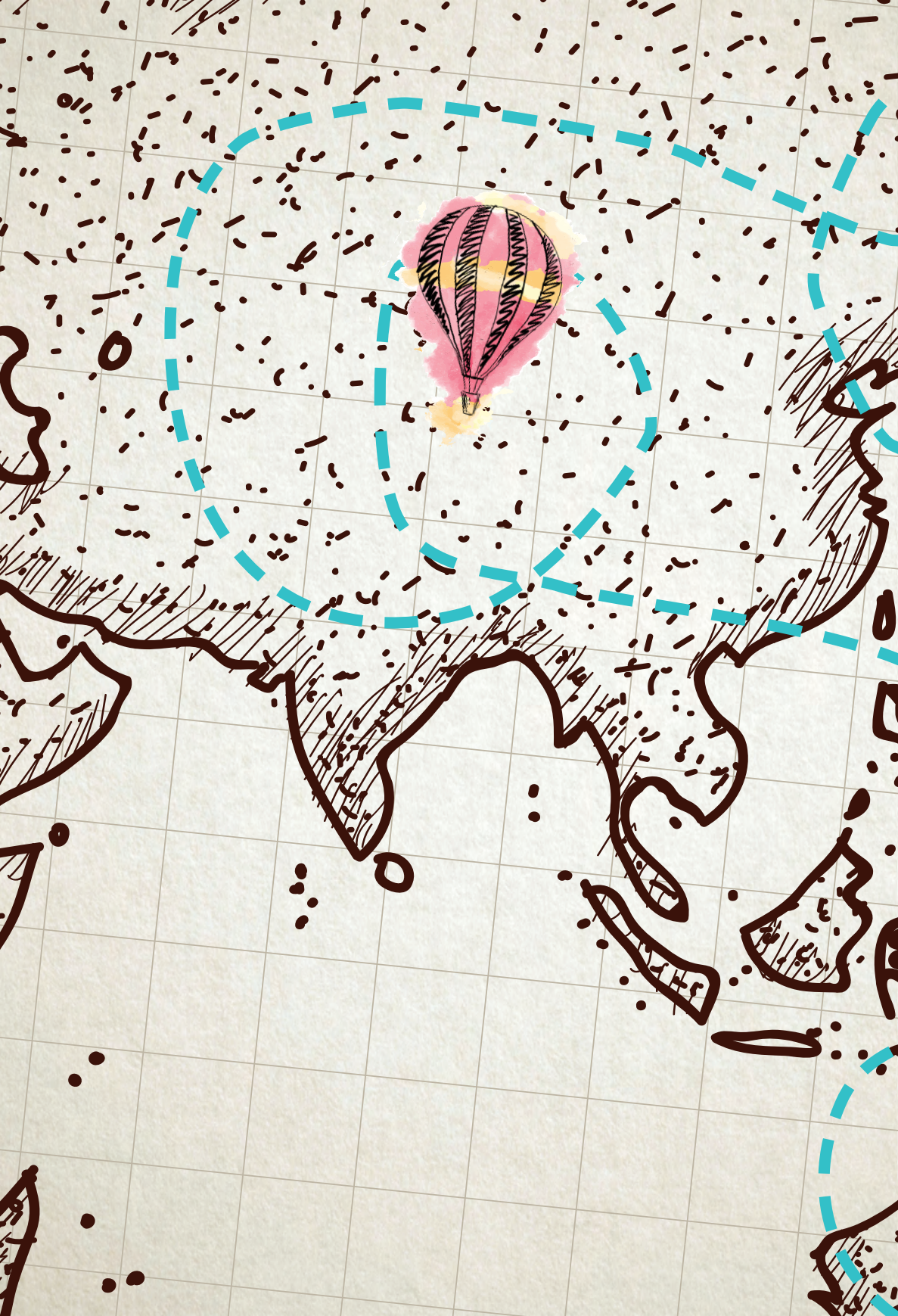

ABITURIENTAI / IVA

Auklėtoja

Rima Lukaševičienė

Dažnai būdama jaunatviškesnė už pačius jaunuosius savo auklėtinius, ši mokytoja yra pati nuoširdžiausia, kokią jiems teko sutikti. Jei prireiks, padės parašyti ne tik rašinį, bet ir eilėraštį, knygą ar net laišką simpatijai. Nors nėra didelė romantikų kūrybos gerbėja, širdyje ji – nepataisoma svajoklė ir romantikė, pakylėjanti virš žemės tuos, kurie su ja bendrauja.

Agnė Valatkaitė

Džiaugsmingą gyvenimą iškeitė į literatės, menininkės bei filosofės kelią. Į olimpiadą Argentinoje išvažiavo su meile gamtos mokslams, o grįžo su begaline meile Pietų Amerikos kultūrai. Gitaros skambesiu džiugino ne tik akų aukštą, bet ir Barselonos gatves. Žavisi didžiaisiais poetais, o šiuolaikiniai poetai žavisi ja.

Beatričė Burbaitė

Žavi iš prigimties. Mėgsta kontrastus. Ilgi plaukai ir, pavyzdžiui, trumpas sijonas. Laimėtų akių vartymo čempionatą. Jeigu gyvenime trūksta kačiuko, Beatričė tau juo pabus. Vasarą ją galima sutikti Taizė. Puikiai konsultuoja visais grožio ir sveikatos klausimais. Nežino, kuo bus ateityje, bet bus graži. Amžius – ne riba!

Eglė Kliučinskaitė

Šios žavingos ateitininkės varlytėmis jau puošiasi ne vienas esamas ir buvęs gimnazistas. Estetikos fanatikei gali patikėt tiek savo suknelę, tiek namus, nes ji žino, kas gražu ir kas stilinga. Pabaigus mokyklą frisbio čempionė su smuikeliu keliaus paišyt namus gal į Vilnių, o gal į Vokietiją. Nepamiršk patikrint pašto dėžutės, Eglė moka nustebint.

Andrius Bankauskas

GERAS ŽMOGUS. Jo namai - klasės namai, kuriuose nuolat skamba muzika. Bankis žino, kaip veikia dalykai - jį domina viskas, tik ne mokykla. Programuotojas, inžinierius, mylintis vyras, stilingas džentelmenas, kurio drabužius paprastai lygina kaimynė. Tricking`o legenda. Jei išriedės į gatves, tai greičiausiai su traktoriumi.

Viktoras Urbaitis

Vikce - tikras šviesos vaikas, sukurs visų pasaulyje egzistuojančių muzikos stilių dainas. Myli absurdą nuo 1998-ųjų Šiaulių „bazarą" atsivežė ir į Kauną. Nuostabus pašnekovas - visada tave supras, nebent šnekėsi apie matematiką. Pyktį bei širdgėlą liedavo eilėmis arba ant stulpų Bus arba fotografu, arba poetu, arba kompozitoriumi, o gal ir viskuo. Reiveriai nemiršta.

Martynas Stankevičius

Išsiskiria labiausiai puoselėjama šukuosena mieste. Grynaširdis romantikas, be problemų pasiekiantis Tvario skalės max ekstremumo taškus. Jo automobilio vertė – kaip ir jo intelekto – be galo didelė. Nors neišrankus, keptas starkis ant pietų stalo nepradžiugintų Nesistebėkit, jo guoly dažnai būna ir vyrukų

Mykolas Vainauskas

Mikanas. Sportbačių baronas. Jeigu odos spalva atitiktų asmenybę, būtų juodaodis. Mick`o Jenkins`o draugelis ir LeBron`o James`o pusbrolis. Apie hip hopą žino daugiau negu patys reperiai.

Simas Kasparavičius

Gražiausio balso ir margiausių kojinių savininkas klasėje. Žavesio įsikūnijimas, gebantis apkeréti ne tik klasiokes, bet ir klasiokus. Tai turbūt dėl jo šokio judesių ir šypsenėlės veide. Tikras unikumas: virtuvėje sukasi sėkmingiau negu Viljampolėje, vairuodamas ‚Regitrą' automobilį. Nesisuksi - negyvensi. #burgiburgi

Barbora Piesliakaitė

Žmogus-worrywart'as arba žmogus-vaistinėlė. Prireikė skalpelio? Ai, turiu piniginėj! Labiau už wrap'idas idealizuoja tik katinukus. Galėtų parašyti tik vieną gerą rašinį: motinos laikysena ribinėse situacijose. Jei sinnamoninė bandelė būtų žmogus, jos vardas būtų Barberinis.

– Barbe, tu gal chill truputį?
– Ne, aš nemėgstu aštriai.

┐(‿▿‿)┌

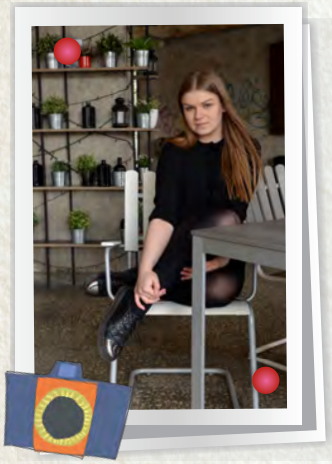

Meda Kerševičiūtė

Taip jau susiklostė, kad pateko į Pakso partiją, tai gavo apkaltos nickname'ą. Kai šypsosi, galima pagalvoti, kad akių nėra. Išsimiegos tada, kada niekada. Nesvarbu, kad drabužiai visada TIK juodi, asmenybė – įvariausių spalvų. Vieną kartą suprato chemiją, bet tas kartas greitai baigėsi. Gali ne tik šokt, piešt ir fotografuot, bet turi balsą, galintį susprogdinti langą. Arba kito žmogaus klausą.

Monika Rimdeikaitė

Ji KŪRĖJA(!). Ne tik graži, bet ir protinga. Gali patarti bet kurioje gyvenimo situacijoje, o jos šypsena akimirksniu išvaiko liūdesį. Dešimtoj klasėj išsilaikė teises, kad visada galėtų madingai vėluoti į pirmą (ir ne tik) pamoką. Labai mėgo „Nykštuko" sūrelius, kol netyčia sužinojo, kad yra netolerantė. Tada apturėjo lengvą egzistencinę krizę. Kalbos kultūros ir kirčiavimo ekspertė. Nėra reikalo, kurio Monika akimirksniu nesutvarkytų. Sekasi absoliučiai viskas, ko imasi. „Senelių mokslų" analitikas, nes visada prilaiko. „Ei, gal turi valgyt?". #monikarimdeikaitegalvisainieko

Emilė Rudminaitė

Užsislapsčiusi komikė ir genijus sijone. Niekada neatsisakys padėti. Gali išpyškinti visų medžiagų molines mases mintinai. Tikisi, jog spės išlaikyti teises iki 50-ies. Ištikima kovos prieš plastikinius maišelius šalininkė, veganė. Knygų mugėje nupirktų visas Remarko knygas. Baigusi mokyklą planuoja leisti laisvalaikį anatomijos muziejuje, mat skeletams jaučia didelę simpatiją.

Gabija Bernotaitė

Absoliučiai visapusiška! Rūpinasi kiekvienu. Didikėlis su įgimtu ir nepasotinamu smalsumu. Jeigu kiti vartoja maistą, tai didikėlis adrenaliną. Neužgęstanti kuro filtro lemputė. Laužo stereotipus programuodama. Laisvalaikiu kerta pasaulinės klasikos knygas, lanko galerijas arba ieško naujų stogų! Nors pati Instagram'ui laiko neskiria, tačiau yra tikra hipsteriškų antraščių meistrė.

Goda Simanavičiūtė

Nespręsk apie knygą iš viršelio, nes vis tiek ji jų neskaito. Paveža draugą ne tik iki namų, bet ir iki Italijos. Itin rūpestinga, nes penktadienio vakarais ši drąsuolė prižiūri vaikus. Lietuvių kalbos brandos egzamine pagrindinis argumentas bus iš filmukų Jei galėtų, deklamuodama Vytauto Mačernio 24 Žiemos sonetą, akompanuotų sau lūpine armonikėle.

Ieva Akramaitė

Tuoj Lietuvoje Ievutę sutikti bus tokia pat tikimybė kaip iš Tvario gauti 10. Klasės pimpačkiukas, gėrio įsikūnijimas. Per metus aplanko daugiau paskaitų apie keliones, nei pamokų eilinis gimnazistas. Pasišiaušęs šuo pro ją praeina suglostytas. Lindy hop'o vakarėlių tikrai nepraleidžia, o naktimis sapnuoja Ispaniją. Visiška staigmena ir spindulėlis, gyvenimo kelionių draugas.

Žygimantas Končius

Išskirtinė, bet nuostabi asmenybė. Būsimas filosofijos daktaras (gydytojas). Norėtų turėti John Lennon šukuoseną. Kadaise pardavęs chemiko sielą kompiuteriams. Jei būtų plėšikas, vogtų knygas, tačiau turi alergiją poezijai ir Donelaičiui. Yra išbandęs turbūt visas sporto šakas per gyvenimą. Jeigu reikia slapto barzdos auginimo recepto - kreipkis!

Paulina Šalaševičiūtė

Nepataisoma optimistė, stojanti į fiziką ir besitikinti likti gyva. Laisvalaikiu skaito visus detektyvus iš eilės, o senatvėj mielai dirbtų bibliotekininke, na arba tiesiog gulėtų prie jūros su knyga rankose. Svajoja apkeliauti pasaulį ir ne tik.
Gyvenimui turi paruošusi dvi abėcėles planų, esant reikalui jų paskolina ir palinki sėkmės. Gyvenimo pilnatvei pasiekti vieną dieną įkurs kačiukų prieglaudą.

Marius Kanopa

Biologiją moka geriau už biologijos mokytoją, bet jo gyslomis vis vien teka chemija. Mokytojo karjerą pradėjo dar nė nebaigęs mokyklos. Neegzistuoja toks mokslas, kurio Marius nesuprastų Padės visada, kada tik galės. Vienintelis žmogus, kuris balandžio mėnesį sakydamas: „gal galit išleist anksčiau, man į ledą reikia spėt?" nemeluotų

Kajus Panevėžys

Matematiką išmano taip gerai, kad gali apskaičiuoti dviračio rato žalios spalvos kiekį, jeigu duotas tik jo spindulys. Žūtbūt apgintų draugą nepaisydamas savęs paties. Iki gyvenimo galo liks ištikimas savo bičiuliams ir Kauno Žalgiriui

Paulius Tručinskas

Ką sugalvoja, tuo ir užsiima – yra išbandęs net botaniką. Ištikimas senienoms ir įvairiems technikos aparatams. Gyvenime ieškos tiesos, racionalumo ir važinės motociklu.

Miglė Vėželytė

Nors pravėrus spintą vyrauja pilki atspalviai, Miglės asmenybė - tikra spalvų gama. Preciziškai iš vakaro suderinta apranga. Juokiasi garsiausiai. Pasaulyje džiaugiasi viskuo, išskyrus siaubo filmus. Myli pavasarį. Niekada neatsisakys pasivaikščiojimo (ypač greitu žingsniu) su pokalbiais, tik prieš tai reik užkąst. #pizza Motto: gyvenkime draugiškai!

Viltė Veličkaitė

Smulkiai pjaustyti šampinjonai - jos vizitinė kortelė, tačiau ši garbanė - ne veganė. Puiki pašnekovė būties ir buities klausimais, potenciali profesionali sportininkė, tačiau dabar tam nelabai yra laiko..

– Kokie planai?

– Mokytis.

Dėl tokio savotiško pomėgio, medkė tiesiog limpa! Vis dėlto Viltė kartais mergaitiškai palaužiama, mat lengvai į svečius prisiviliojama puodelio arbatos ar kavos. Tatuiruotės pasidaryti neleido mama.

Justina Šikšnelytė

Tobulai sugeba palaikyti harmoniją tarp mokslo ir meno. Nuoširdaus atvirumo pavyzdys, autoironijos ir taiklių įžvalgų apie VISKĄ meistrė. Cukraus kiekis maisto racione kinta nykstamosios geometrinės progresijos principu. Tikisi, jog po dešimtmečio kasdien mėgausis Australijos privalumais, o mikliomis rankomis taisys vietinių dantis.

Ignas Palamarčukas

Jam už savaitės svarbios varžybos. Kiekvieną savaitę. Jeigu yra kalnas, jis ant jo gali užlipti. Fizinio pajėgumo fenomenas. Plačiausias rėmas klasėje.

Eglė Ališauskaitė

Į matematikos pamokas užsuka retkarčiais, tačiau vis tiek viską moka. Muzikantė, pavergusi ne tik Lietuvos, bet ir užsienio konkursų komisijos širdis. Gali didžiuotis idealiai genais: kad ir kiek daug valgo, vis tiek nepriauga nė gramo. Pamokas mielai iškeičia į sušius. Galėtų pasiekti kavos gėrimo rekordą.

Neringa Umaraitė

Vaikiškai miela, žavinga paprastumu. „Optimistė". Profesionali sportininkė – gimnastikos pratimais priverčia išsižioti visus žiūrovus. Jei klasėje išsitraukei ką nors valgoma, pakėlęs akis jau pamatysi susidomėjusį alkaną žvilgsnį. Į mokyklą ateina, kai atrodo „verta". Visus mokslus įveikia nepalaužiamu loginiu mąstymu.

ABITURIENTAI / IVB

Auklėtoja

Jūratė Nakrošienė

Visada pasiruošusi padėti bėdoje ir patarti, nesvarbu, su kuo tai susiję;
Geležinė ledi;
Nuoširdžiai ir atvirai rūpinasi visų rezultatais ir gyvenimais;
Jau pirmoje klasėje suporuoja visus savo auklėtinius;
Jeigu ne ji, „sutvarkyta klasė" būtų tik nežinoma sąvoka;
Kepa gardžiausius pyragus;
Klasę lydėjo į išvykas po Europos šalis;
Griežta, bet teisinga;
Net ir negabiausius sugeba prakalbinti angliškai;
Užleidžia savo butą, kai reikia kepti keksiukus;
Rūpinasi auklėtinių tarpusavio santykiais;
Leidžia apsilankyti namuose;
Apie kiekvieną auklėtinį žino daugiau nei
kiekvienas auklėtinis pats apie save.

Aidė Barniškytė

Puiki pagalbininkė darant prezentacijas. Kažkada užsiiminėjo novelistika. Radioaktyvi. Kada nors pakeis pasaulį.

Aušra Bukniutė

Pasisako prieš krosingoverį, bet už perkryžą.Apie tave žino daugiau nei tu pats. Po dviejų dešimčių metų ją rasite kažkur Afrikos dykumose mokančią tenbuvius dainuoti sutartines. Po (ir vėl laimėtos) lietuvių olimpiados nusiperka triufelių

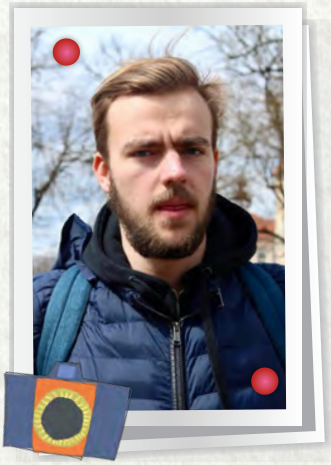

Dainius Kmitas

Nepatiko klasiokas - sulaužė jo koją. Kartais leidžia keistus garsus. Sugeba įžvelgti žmonių hamletiškumą. Be to, meistriškai mezga. Po nerūpestingo ir išsiblaškiusio vaikino kauke slepiasi geležinės logikos savininkas.

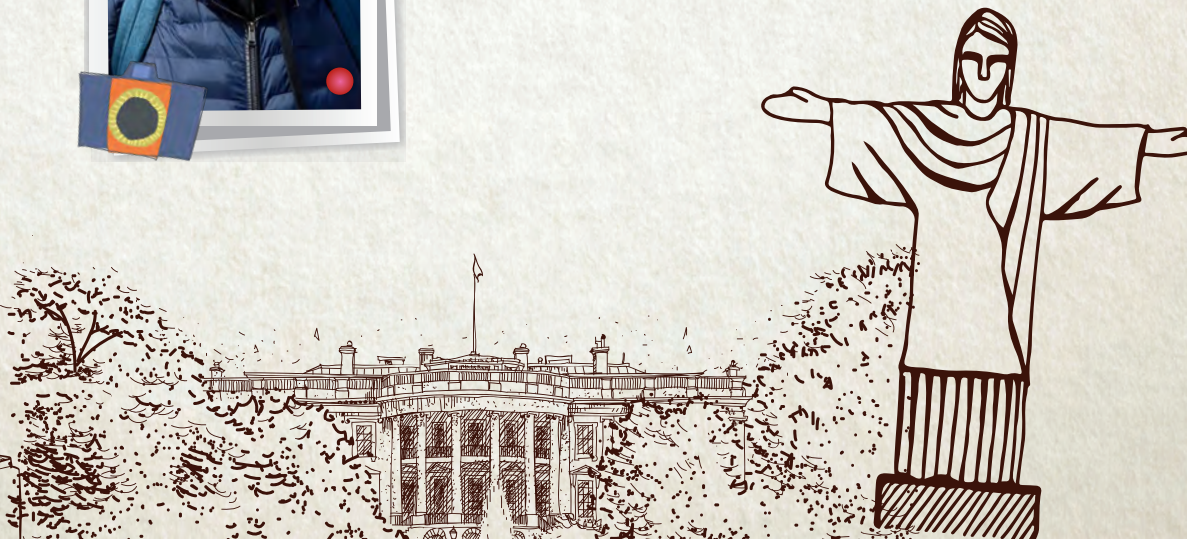

Domas Mašonis

Maša. Susituokė dar pirmoje gimnazijos klasėje. Jo mylimiausias gyvūnėlis - ožys. Geriausio klasėje humoro jausmo savininkas.

Dominykas Sergūnas

Jei liūdna, atsiunčia juokingų šunų nuotraukų Kiekvieną dieną pamiega pietų Net B. Burgis laukia Dominyko prezidentavimo metų Vienas iš nedaugelio, su kuriuo galima bendrauti tik Facebook'o sticker'iais. Paprastai nepasikrauna telefono ir prašo įkroviklio. Bet kuriuo paros metu sutiktų važiuoti į McDonald's.

YouTube

Ignas Vaitkus

Ignelis. „Yra dviejų tipų dainos: iš „Šreko" ir ne iš „Šreko". Vegetaras nuo vasario pabaigos. Pirmasis iš klasės išsilaikė teises ir pilotuoja „Apoloną – 1".

Jonas Pipiras

Dar nebaigė mokyklos, nes nepatiko Dainiui. Tarptautinis žmogus - nors kalba lietuviškai, atrodo kaip tipinės išvaizdos olandas, o kalbingumu pralenkia bet kokį ispaną. Jeigu neatrašo, reiškia vėl skrenda į Erasmus projektą.

I ♥ NEW YORK

Juozas Kiltinavičius

Vyriausias klasėje. Kartais lankosi pamokose. Vėluoti į pamoką 42 min. nėra problema, išeiti 10 min. anksčiau irgi. Lolo ir fūlės žvėris.

Justas Kvedaravičius

Justelis. Kunigas. Pagauna potekstes. „Nėra laimės, mokytoja". Pekarsko mylėtojų klubo pirmininkas.

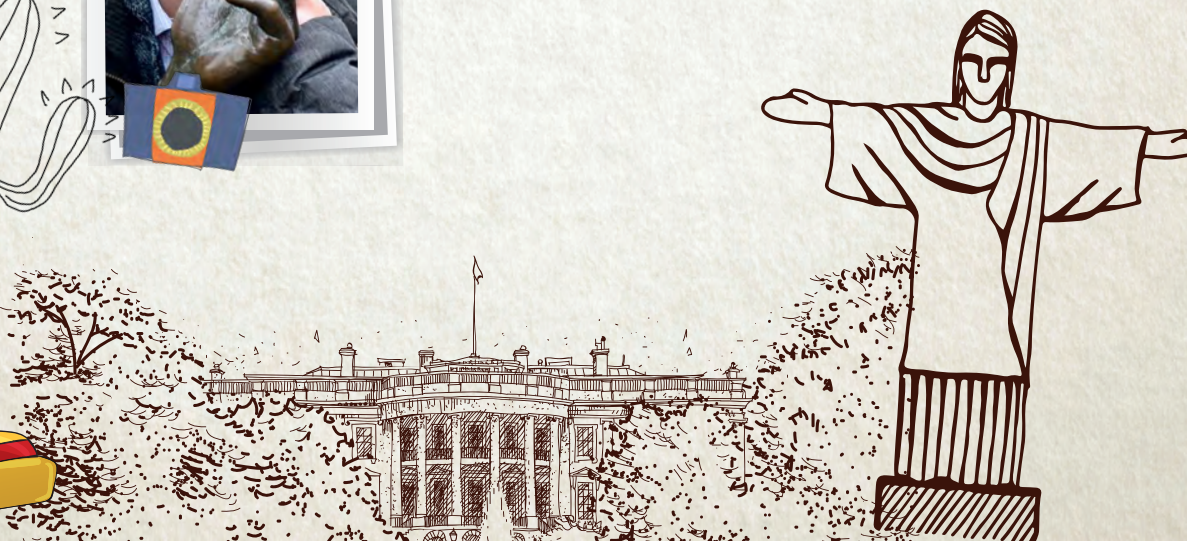

Karolina Grinkevičiūtė

Čiga. Šopinghaueris. Profanas. Valgyklos opozicijoje. Kai susikaupia, profiškai imituoja Trumpą. Kapitalizmo produktas. Labai apsiskaičiusi, todėl nebemoka kalbėti. Šuniukų Partijos Centro Komiteto pirmininkė. Giriasi, kad skaito „The Economist". Nemoka plauti indų. Baigus mokyklą eis ieškoti ateivių. Suras. Prieš miegą skaito „Pekarską".

Karolina Smilgytė

Ka Ro Li Na. Karolina Beleka. Smi. Gau. Nesidrovi garsiai juoktis esant reikalui. Mokykloje be telefono turbūt neišgyventų. Mėgsta visur vėluoti.

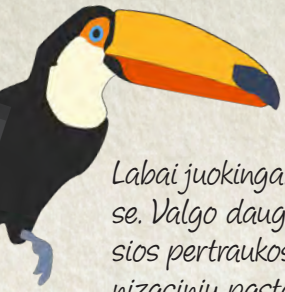

Laura Sprogytė

Labai juokinga. Dažnai tingi. Mokosi su telefonu rankose. Valgo daugiau už du vaikinus. Visada laukia ilgosios pertraukos, kad galėtų pavalgyt. Be Lauros organizacinių pastangų klasė nebūtų išvažiavusi iš Kauno. Turi daug minkštų ir šiltų megztinių. Vietoj namų darbų eina miegoti. Visiškai nenusimano apie informatiką.

Laurynas Vaitkus

Kuria savo poeziją. Visada viską iš visų geriausiai žino ir supranta. Lauryno misija pasaulyje - perteikti šių dienų gyvenimą ateities kartoms. „Pasigydęs" geriau nei visi kiti. Slaptas meninkas. Grįžo dar labiau išėjęs.

YouTube

Lina Kavaliauskaitė

Juokas girdisi net pirmam aukšte. Visada turi juokingų paveiksliukų. Kreipkitės, jei reikės rusų kalbos vertimo.

Linas Sergejenka

Moka padaryti pritūpimą ant vienos kojos. Išminčius, visada pasiruošęs užduoti geriausią klausimą.

Lukas Stundžia

„Eco" logiškas vairuotojas :"), be to, puikiai vairuoja laivelius. Barzdos greičiausiai nenusiskus iki grabo lentos. Tarp mokytojų žinomas kaip Laurynas.

Matas Deveikis

(Diplo)Matutis. Visada atviras ir nuoširdus. Įsilaužė į mokyklos IT admino sistemą. Modelis. Akinančios šypsenos savininkas.

Mykolas Urbonas

ATEIVIS gyvatės akis. Šelmis. Revoliucionierius. Mėgsta derinti spalvas. (nebe)Slaptas docsų gadintojas. Juda žiužio pagalba. „Eik iš čia" Atsakingai rūpinasi deguonies kiekiu gimnazijos patalpose. VLKK priešas. Surogatinė motina. Jo striukė rūbinėje niekada nebuvo ir nebus. Jam gražus sviestas.

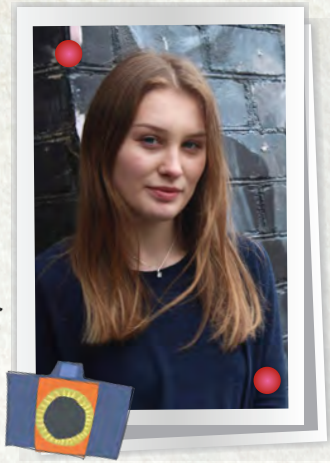

Nida Duobaitė

Duobagyvis. Slaptas ginklas. Mokykloje būna ne visada, nes namie pati išmoksta daugiau. Mėgstamiausias maršrutas Nida-Panevėžys, o vaikų vardai bus Kaunas, Neringa ir Marijampolė.

Philomena Marmion

Pilnas memas. Kitos vardo rašymo variacijos nepriimtinos. C2 masthereth inth thei egglish. Gyvas vaikštantis tvarkaraštis. Vis dar atlieka visus namų darbus?? (Ne)turėdama laiko redaguoja KMUK oftalmologų mokslinius straipsnius apie ragenos degeneraciją. Eyeliner on fleek.

Rytė Benešiūnaitė

Labas Ryytė. Jei Rytė nebus pediatrė, tada pasaulyje išvis nebus gerų vaikų gydytojų vienintelė išdrįsta užduoti klausimus pamokose ir išgelbsti visą klasę. Palaiko mokyklos ekonomiką. Atstumtų bandelių globėja.

Ugnė Palukaitytė

Humanos vaivada. Nemoka naudotis telefonu. Nebananali. Buvo pas tralfamadorus. Bus dailiojo bėgimo komentatorius Tokyo 2020.
Kefyro teisių aktyvistė. Anksčiau jėgų suteikdavo menas, dabar - bananas.

Austėja Žumbakytė

Nosis. Mis žmogus. Bulkos tėvas. Apsimeta, kad turi du antakius. Ateity vairuos traktorių. Atsakingai rūpinasi gimnazijos žemės derlingumu. Gražiai sulanksto striukę prieš slėpdama ją spintoje. Teigia, kad jogurtas atskleidžia didelę jos asmenybės dalį. Mokosi plauti indus.

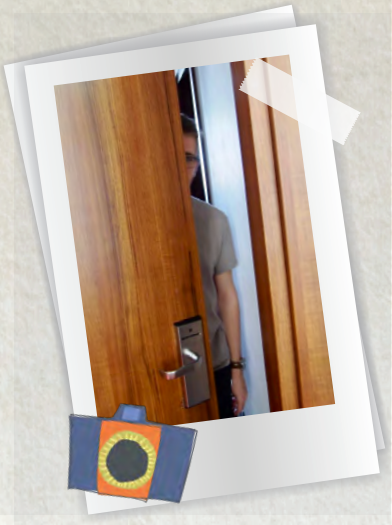

Rokas Elijošius

Roko žinovas. Ateityje jam Karmėlavoje pastatys paminklą, o kaimą pervadins Rokogradu. Mažasis filosofas Nyčė. Bekų pasididžiavimas. Slapčia geras žmogus. Moka plauti indus. Vištų užkalbėtojas.

Ula Rugevičiūtė Rugytė

Turi išskirtiniausią dviratį mokykloje, jo niekas nevogtų. Nemiega (nebent per lietuvių). Valgo ir per pamokas, ir per pertraukas. Šiuo metu tikriausiai irgi. Pirmoji Kaune nusidažė plaukus mėlynai. Užsieniečių Venera. „Ką?"

Viljãmas Sipavičius

Miniu. Sugalvoja posakį arba „pahotkę" kiekvienam privalomam lietuvių autoriui. Nigga kašioras. Rembo. Gali atskleisti esmės, gylio, dydžio paslaptis. Akermano stepė. Rado save pamestą vėl. Milas.

ABITURIENTAI / IVc

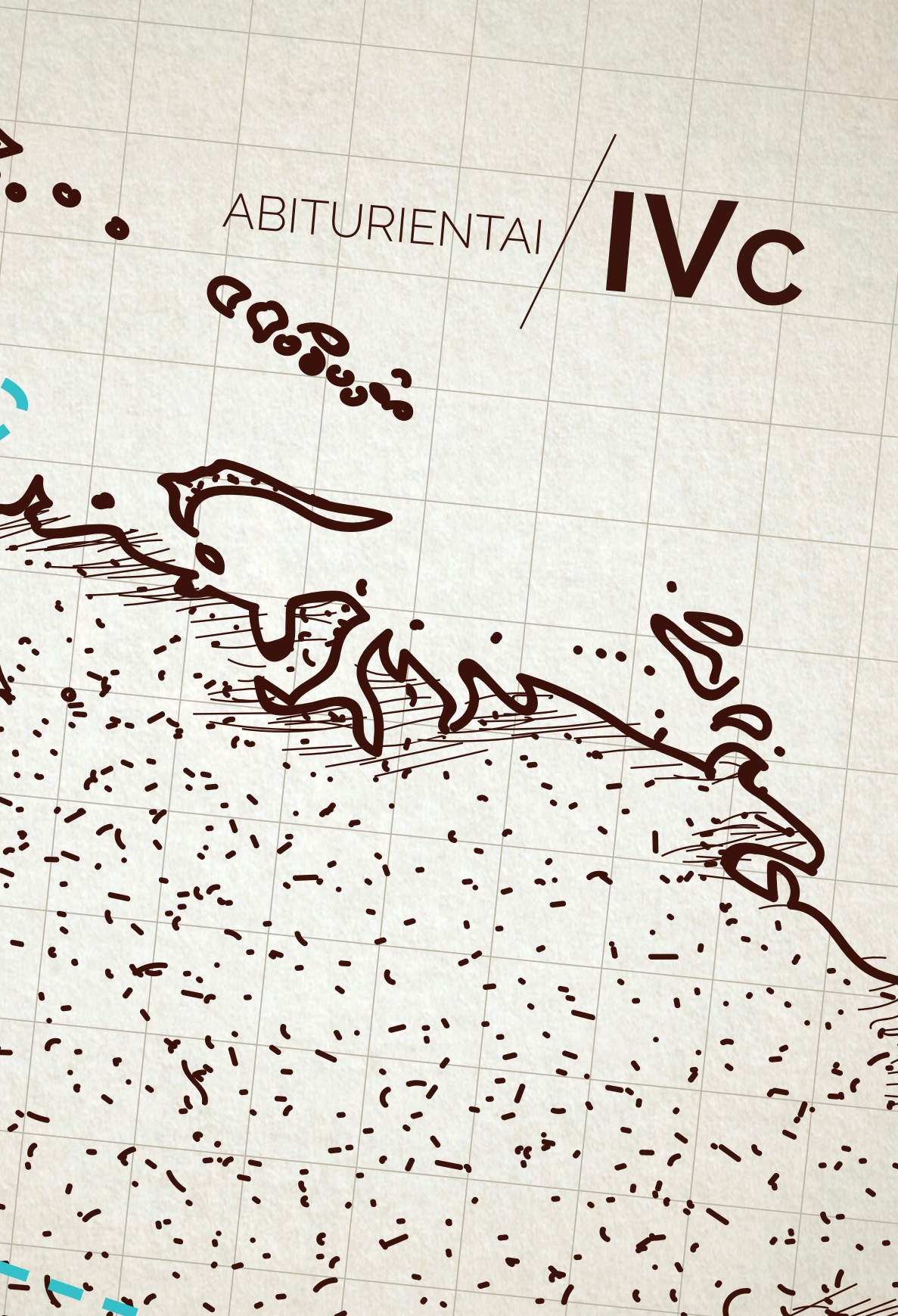

Auklėtoja

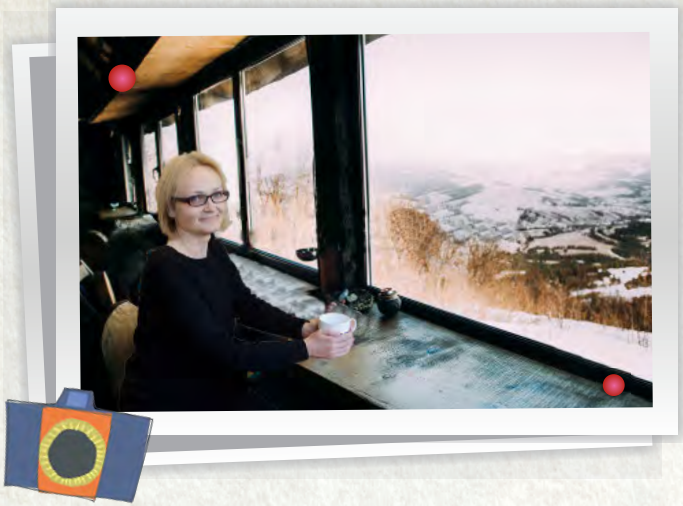

Neringa Požėrienė

Išminties šaltinis, pozityvumo nešėja. Prieš kiekvienas Kalėdas ateina su krepšiu pilnu vardiniais apelsinais. Ne tik sveikai pamaitins ar filmą parekomenduos, bet ir motyvuojančių žodelių nepagailės.

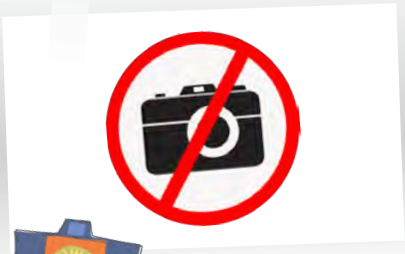

Aironas Šyvis

Išvažiavo į Angliją skinti braškių. Klasės diskusijose pasirodo tam, kad duotų Patrikui IT tips'ų. Paaukojo klasei gitarą, bet klasė jos neišsaugojo. Gitara žuvo už barako. Pirmoj klasėj pertraukos buvo praleistos geiminant. Antroj irgi. Trečioj nepasirodė. Jam patinka aukštos salės.

Andrėja Šlekytė

Ryšininkė, visų renginių organizatorė ir pagrindinė koordinatorė. Jei reikia patvarkyti reikalus su mokytojais, ji- pats patikimiausias variantas. Pamatyti Andrėją be šypsenos reta (ir, žmonės kalba, kad labai pavojinga). Vokiečių kalba jai kaip gimtoji. Bus geriausia pasaulyje mama. Šokiai - antra aistra.

Arnas Krutkis

Aeronautical Engineeer. Solidus 8/10, kartais net 9. Amerikonas. Nepraleis nei vieno šanso pawhip'int. Arnas "Varom į maką" Krutkis. Įkalbinėjimo meistras. Net žymiausi astrofizikai pavydi jam jo žinių. Jei ateina į matematiką, tai bent 20 minučių vėluodamas.

Asta Pacaitytė

Apie sveiką mitybą išmano daugiau nei dietologai. Kupina patarimų visomis gyvenimo temomis. LR Konstituciją ir istorijos kursą supranta geriau nei laikantys egzaminą. Daro tik aritmetines klaidas. Kadaise į sporto klubą priviliojo ne vieną bendraklasį. Pandoros skrynios savininkė.

Austėja Čiulkinytė

Mokslų fėja, matematikos gerbėja. Ir biologijos. Ir lietuvių Ir šiaip visko. Gaus dvidešimt septynis 100. CHOGIWA. Ot galėtų visi rašinius rašyti taip, kaip Austėja.. Turėjo (beveik) visų įmanomų spalvų plaukus. Praeitame gyvenime gyveno Rusijoje. Pažadinta vidury nakties galėtų pacituoti visą „Simpsonų" filmą mintinai.

Benjaminas Venslovas

Sako, kad eina ant masės, bet šiaip storas. Kartą susilaužė koją, dėl to nelaimėjom GKL'o... Priklauso mafijai. Peter taria "Pėtia". Fear the beard. Augina masę, tada meta svorį, o ateity vėl augins. Ir vėl mes. Mokosi tik užsidėjęs mokymosi kepurę, su kuria atrodo kaip džinas. Per istorijos pamokas tampa samurajumi. Ramūnas Alfa. Vienuoliktoje klasėje suprato,kad jei plauks piene, tai bus sviestas. Priklausomai nuo nuotaikos skutasi galvą. Vis dar repetuojasi kaip į pasimatymą pakvies Emmą Watson.

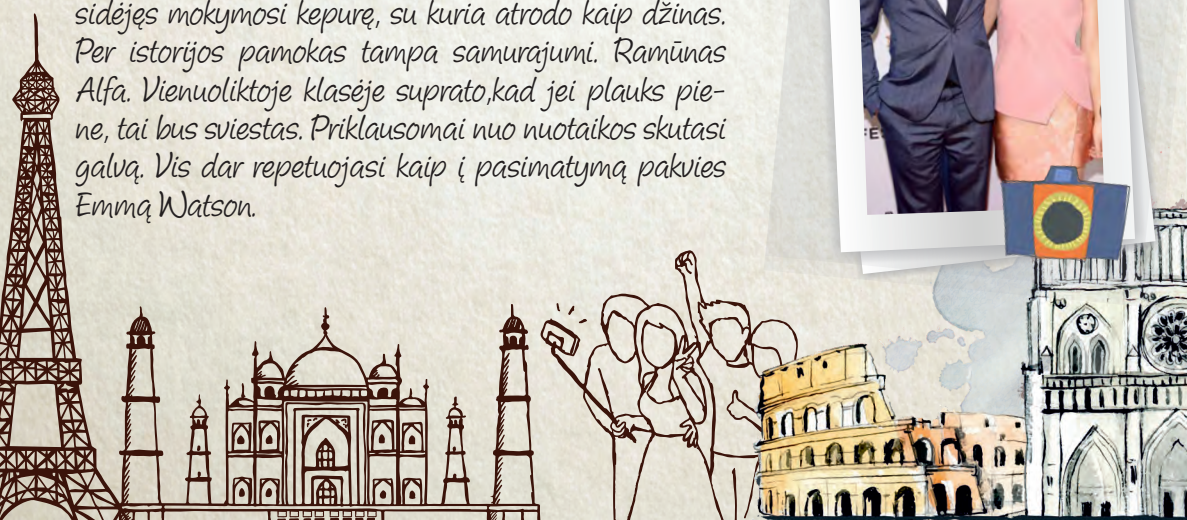

Deimantė Krutulytė

Niekas neatsimena, kada Deimantė neatliko namų darbų Devintos klasės išvykoje į Lenkiją dviejų modelių agentūrų atstovai pasiūlė jai darbą. Pavyzdinga iki negalėjimo, bet todėl mes ją mylim.

Dominykas Ačas

Netiki, ką priešai suokia. Kai stengiasi nevėluot į matematiką, tai pavėluoja į matematiką. Tikėjo klasės sportiniu pasiruošimu ir galimybėmis laimėti visas sporto varžybas. Liko apgautas. Smaguris. Turi šaikomobilį. Tačiau mėgsta pasinaudoti ir REBU paslaugomis. Gyvena nesiteisindamas, myli nesigailėdamas. „Žinai, aš nesuprantu, ką man sako mano pasąmonė." Mūsų klasės juodaodis. Džigitukas. Net ir nežinodamas atsakymo į mokytojo klausimą priverčia mokytoją patikėti, kad žino.

Gertrūda Lazaravičiūtė

Kartais ateina į pamokas. Meksikonė. Įspūdingais šokiais ir dainomis pritaria Enrique Iglesias muzikai. Turi du šunelius, kurie labai bijo kristi iš aukštai. Sakė laikys anglų egzaminą, jeigu nepramiegos kalbėjimo. Nepramiegojo.

Greta Kaminskaitė

Mokytojos Maciulevičienės auksinė mergaitė vardu „Gretut“. Groja būgnais, saksofonu ir cheminėmis medžiagomis. Visada atras laiko dar vienam serialui. Japonija = antri namai. Turi labai tvirtą nuomonę visais gyvenimo klausimais ir bet kokia kaina ją gina, net jei tai ir supykdo mokytoją. Nekenčia rožinės spalvos.

Ieva Jonaitytė

Apsimeta, kad nieko nemoka, bet moka viską. Visų galų meistras. Niekad nepamiršo nei vieno gimtadienio. Moka pasidžiaugti sėkmėmis ir aplinkos grožiu. Mėgstamiausia frazė: „nu vot kaip gražu!“

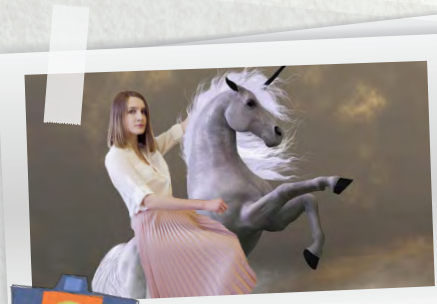

Ieva Šalnaitė

Jei ne mokykloj, tai Serbijoj, Airijoj, Prancūzijoj, Estijoj... Antroji moteris prezidentė. Anglų kalbos pamokos? Ne, negirdėjau. Šviečia latvius apie tradicinę Lietuvos virtuvę. Diskusijų apie LGBT teises, feminizmą, marksizmą ir tarptautinius konfliktus pradėti nerekomenduotina, nes uždebatuos negyvai. Po beveik 4 metų geografijos pamokų nelankymo šį egzaminą sugalvojo laikyti 12 klasės pavasarį – išnaršius pusę pasaulio, kels mokyklos reitingą. Turi labai pasileidusį sąsiuvinį, kuris savo lapeliais dalinasi su visais.

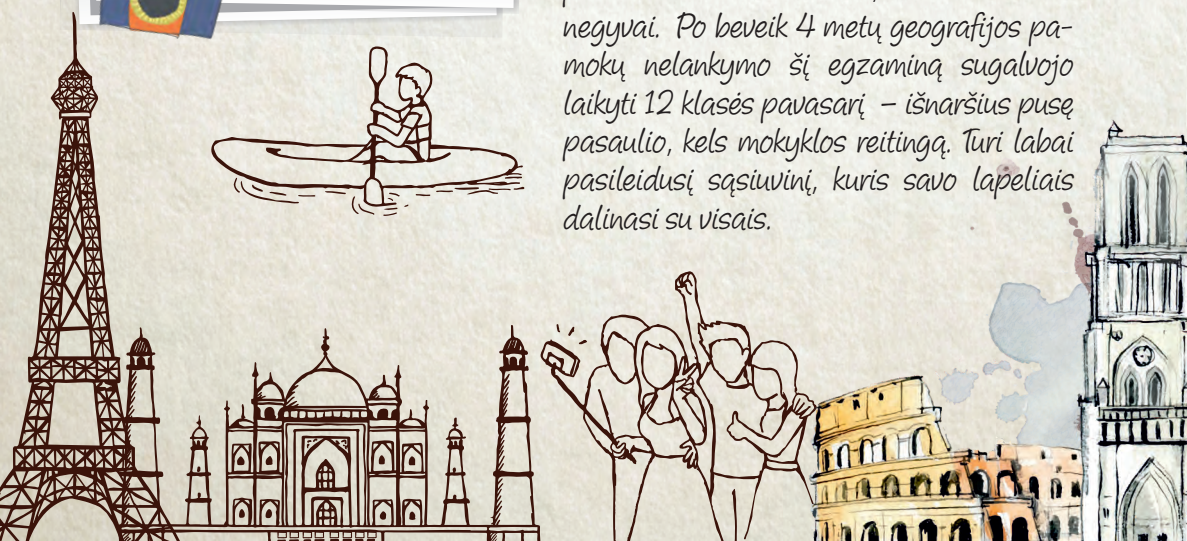

Ieva Tamošiūnaitė

Mielumo įsikūnijimas Žemėje. Fotogeniška kaip niekas kitas. Laisvalaikiui mėgsta veisti augalus. Ievutė. Kiekvieną kartą klasėj aptarus vieną ar kitą klausimą, po kelių sekundžių jai vėl iškyla tas pats klausimas. VS angeliukas.

Jokūbas Putrius

Klasės nuotraukose visada atrodo vienodai. Jei kreipsiesi į jį vardu, maloniai pasiūlys eiti kitur. Protingas tinginys ir vienareikšmiškai mokytojų numylėtinis. Sugalvojo naują lietuvių kalbos skyrybos taisyklę, veikiančią visur: "kas 2 sekundes dėk kablelį." Kortų dievas. Lietuvių mokytojai dvyliktos klasės pabaigoje jį pagyrus, kad rašo "normaliai", klasė pradėjo ploti.

Julija Pacauskaitė

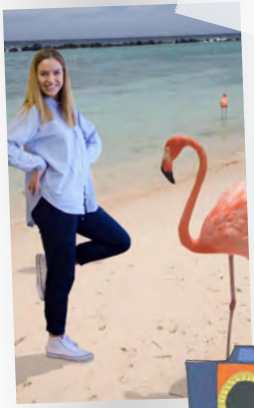

„Vienas man du trys". Vieną dieną iškvies šėtoną. Turi gyvenimą, nes tiki. 7 metus (n)ėjo į rusų kalbos pamokas, kad galėtų ištarti **«мне нравится красивые бахури».** Visada maloniai pasiteirauja: „Eisi į rusų? Nes aš tai ne". Fotošopo meistrė. Taurė kefyro ir heso mėsainis tikriausiai jos mėgstamiausias patiekalas. Gerų filmų ir geros muzikos rekomendacijų šaltinis. Daili dailininkė. Taip myli mokyklą, kad mokytojus kartais sutinka net sapnuose. Jai du. Jei neišeis tapti menininke, tai eis į sodus kasti žemės su savo gréblio pirštais.

Justas Kačerauskas

RIP. Serga.

Kristina Gudzinskaitė

Vienuoliktoje klasėje dvyliktokas paklausė, ar ji eina į šitą mokyklą. Madonna. Praeitame gyvenime buvo Pikachu. Šiame irgi. Labai mėgsta žaisti mafiją. Ir kitus žaidimus. Turi silpnybę storiems mažiems ir raukšlėtiems mopsams. Moka visaip išnarinti visus sąnarius. Ne, jai ne 15. Ir ne 16. Ji jau didelė devyniolikmetė. Jei turėtų ožį, pavadintų jį Oliveriu. Beast master 64.

Lukas Šerelis

Kai nepramiega pamokų, į mokyklą ateina su pižama. Kartais būna ne su treningais. Kočiojimas is life. Priklauso mafijai. Turi dvylikamečių armiją. Logotipų meistras, grafinio dizaino guru. Šiaip vunderkindas, tai priimtas į universitetą be egzaminų Lukas The Strechy Šerelis. Visada (ar bent dažniausiai) labai peachy. Anot istorijos mokytojos, kilęs iš Japonijos. Romantiškais vakarais eina šokti salsą su savo sumaištimi.

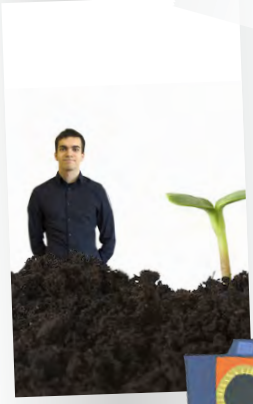

Mantas Grabauskas

Ima ant griežto, universalas. Kai būna alkanas, virsta garbanota vegane. Parduoda kožą už eurą. UAB „Rakandukas", UAB „SpaceTravel", KTU Statybos ir Inžinerijos fakulteto bei Auksovokas.lt reklaminis veidas. Būtent jį misis Vitalija Katunskytė apdainuoja muzikiniame kūrinyje „Robinzonas". Jei lietuvių pamokos dvi iš eilės- geriausiu atveju atlaikys tik vieną. Jei reikėtų rinktis tarp bratz'ės ir barbės, rinktųsi pastarąją. Sklinda gandai, kad kūčių vakarą Akropolyje jį galima pamatyti persikūnijusį į elfą ir dalinantį meduolius arba saldainius. Mantofelis. 16 - laimingas skaičius.

Marius Vinogradovas

Tyli kiaulė labai gilią šaknį knisa. Klasės stumyklos pagrindinis vadovas. Stumykla prie galinio suolo atidaryta kiekvienos pertraukos metu. Marius niekada netraukia, nes jis visada stumia. Amžinai laikysis teises.

Martinas Raižys

Mokyklą baigs septyniolikos. Žaisdamas kortomis pralošė nekaltybę. Važiuoja mokyklon su tapkėmis. Laimėjo alternatyvųjį stalo tenisą prieš Gimnazijos čempionus iš pirmo karto. Metrosexual fruitcake. Komunikabiliausias šimtadienio afterafterio dalyvis.

Monika Šilkaitytė

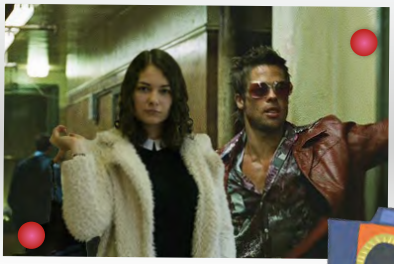

Visų draugė. Ji veganė. Priklauso mafijai. Gali padaryti skaidres pigiai. Per darbo pokalbį darbdaviui būtinai parodys, kad moka stovėti ant galvos. Dažnai visiems siūlo padaryti senelio laikrodį. Turi medį priešais direktoriaus langą. Po mokyklos vietoj studijų žada medituoti Indijoje. Svajoja kada nors atidaryti painť o tapybos darbų parodą. "Gi ne išorė svarbiausia,o viduuuuuus." Ar minėjau, kad ji veganė?

Emilija Martišiūtė

Aprašymo nėra, nes jai diabetas. Aplankys Paryžių, kai turės vaikų, tėvų... Gyvena kaime, pavadinimu Raudondvaris. Arkordeonas. Trokšta būti karaliene, nes labai mėgsta Queen'us.

Patrikas Tatariūnas

Nepatiko lietuvių k. vidurkis, todėl tapo mokytojos žentu. Svarbu ne ūgis, o smūgis. Geriausias klasės futbolininkas. Nori atkurti monarchiją klasėje, nes yra The King. "Per kančias į žvaigždes." Vienuoliktos klasės laikais siūlė visiems ištrinti vėžį. Dar neišsiaiškino, **это что за теремок.**

Nedas Žilovas

Per pertraukas galima rasti lošiantį pokerį galiniame suole. Susiorientuos visur - net brandos egzamine. Lietuvių kalbos mokytoja vis dar negali atsigauti nuo jo originalių literatūros įžvalgų. Tikslus iki negalėjimo, netgi šokiuose.

Ramona Matusevičiūtė

Vis dar vaikšto su nesulopytais džinsais. Not famous yet. Visada susikaupus. Žymi youtuberė, fashion blogerė ir kitų socialinių tinklų žvaigždė. Iš egzų gaus 100 su kaupu. Labai nemėgsta skaityt, bet išlaikys lietuvių kalbos egzaminą maksimumui (irgi su kaupu). Menas jai ne draugas. Klausosi tik Tikros Muzikos.

Šarūnas Ališkevičius

Nuo pat pirmos klasės vadovauja įmonei pavadinimu „Šarai, įjunk proj(ž)ektorių!". Kelrodė žvaigždė ir šilumos šaltinis. Moka panorėjęs paraudonuoti. Varijuoja nuo nepramušamo vartininko iki įvarčius mušančio puolėjo. Šaras Hit&run Ališkevičius. Sakė stos ten, kur raudonplaukius priima.

Tadas Almantas

Arijas. Iniciatyvų #PrezentacijaPerPertrauką ir #PrezentacijaPerPrezentaciją pradininkas. Ištremtas iš klasės už per didelį meniškumą. Rūpestingas Pono Kalno šeimininkas.

Titas Gurskis

Jei ateina į matematiką (mokyklą), tai tik į papildomą. Niekas jau nebeklausia, kur Titas. Nerimauja, kad, pasiėmęs metų pertrauką po mokyklos baigimo, bus pašauktas. Bus puikus kulinaras-astronomas. Per kalbėjimo įskaitą iš dviejų kalbos pastraipų pasakė tris. Kartą per pristatymą pametė kelnes - gerai, kad buvo su nematomomis pėdkelnėmis. Serbiškas filmas pakeitė jo gyvenimą.

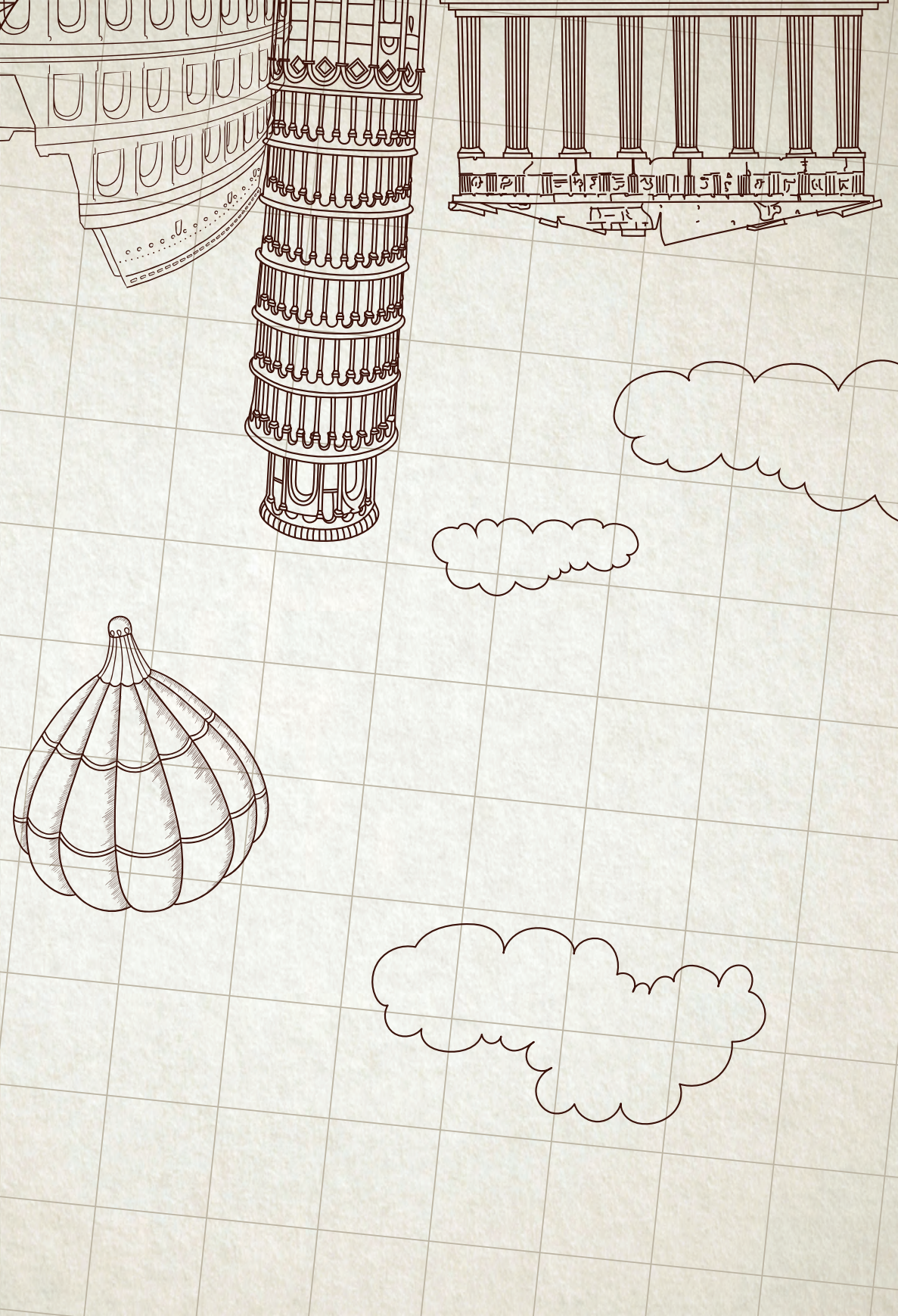

MAINŲ

ATSILIEPIMAI

Augustė Jasaitytė (KJG)

Mainuose norėjau dalyvauti, nes dalis mano klasiokų perėjo į šią gimnaziją, buvo įdomu pamatyti, ar KTUG skiriasi nuo KJG ir tiesiog išbandyti ką nors naujo. Šioje gimnazijoje praleistos trys dienos man labai patiko ir tikrai paliko gerą įspūdį. Manau, kad pagrindinis skirtumas buvo tas, jog visi vaikai man pasirodė labai draugiški ir pritapę, ko negalėčiau visada pasakyti apie savo mokyklą. Nustebino tai, kad (bent jau mūsų vizito metu) nevyko daug „rimtų" pamokų, antrąją mainų dieną visi mokiniai ėjo į kino teatrą (nesakau to kaip blogo dalyko, tiesiog šis įvykis man įsiminė). Taip pat aš buvau sužavėta pasitikėjimu tarp mokytojų ir mokinių (manau, kad to labai trūksta mano gimnazijoje). Iš to trumpo laiko, kurį praleidau KTUG, nepastebėjau jokių neigiamų dalykų nei mokiniuose, nei mokyklos atmosferoje. Mainai man be galo patiko ir tikrai norėčiau dalyvauti dar kartą.

Ieva Janušaitytė (KJG)

Mainuose norėjau dalyvauti, nes norėjau aplankyti buvusius bendraklasius ir pažiūrėti kaip jiems sekasi. Pagrindinis dalykas, kuris sužavėjo apie gimnaziją yra kai kurie mokytojai ir jų neįprasti mokymo būdai. KTUG konkrečiai nuo mano lankomos mokyklos skiriasi tuo, kad mokytojų ir mokinių santykiai yra laisvesni, daugiau pasitikėjimo mokiniu. Gimnazistai buvo draugiški, šiltai pasitiko ir visos trys dienos mainuose praėjo sklandžiai. Mainai paliko gerą įspūdį apie gimnaziją ir kitais metais siūlysiu visiems savo draugams irgi dalyvauti.

Vytenis Petrauskas (KJG)

Šiemet turėjau progą apsilankyti mainuose KTU gimnazijoje. Nors mūsų mokyklos gan skirtingos, mane maloniai nustebino labai draugiška atmosfera klasėse. Jūsų laisvi ir neformalūs tarpusavio santykiai padaro mokyklos atmosferą visiškai skirtingą nuo daugelio mokyklų Linkiu ir toliau puoselėti šią bendruomenę ir siekti mokslo aukštumų!

Ūla Gabrielė Serapinaitė (VL)

Nors KTU gimnazijoje tebuvau 3 dienas, ši gimnazija paliko tikrai gerą įspūdį! Aišku, per tokį trumpą laiką sunku susidaryti nuomonę, bet buvo įdomu palyginti tiek mokytojus, tiek pačią mokyklą. Tai buvo tikrai labai smagi ir naudinga patirtis!

Agnė Dauginytė (VL)

Labai džiaugiuosi, kad turėjau progą kelias dienas praleisti KTUG. Tai puiki mokykla, kurioje stipri bendruomenė ir draugiški, besišypsantys žmonės. Taip pat nustebino jauki ir laisva atmosfera, kurioje kiekvienas gali pasijusti savas, bei mokytojai, kurių ryšys su mokiniais betarpiškas. Linkiu ir toliau išlaikyti tradicijas bei jaukią atmosferą!

Evelina Šalnaitė (KDG)

Nuostabūs laisvi, protingi žmonės.Mokytojai bendrauja su mokiniais kaip su asmenimis ir išklauso visų nuomonių, įdėjų, pageidavimų Labai nuostabi mokykla ir atmosfera.

Daniela Natale (KDG)

Nors pabuvau pas jus tik 3 dienas, visiškai įsimylėjau KTU gimnazijos atmosferą!! Žmonės atviri ir draugiški, pamokos įdomios ir mokytojai mylintys savo darbą! Net savo brolį prikalbinau bandyti stoti pas jus :) Žodžiu, AČIŪ AČIŪ AČIŪ!

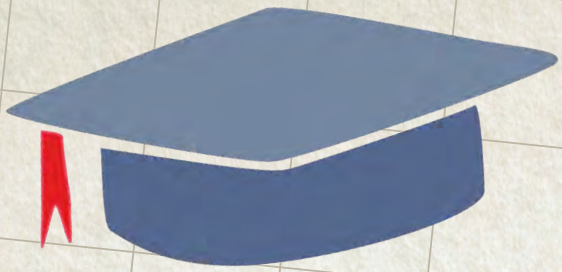

EX'Ų

PATARIMAI

EX'Ų PATARIMAI

BŪSIMIEMS EX'AMS IR BŪSIMIEMS ABITURIENTAMS

Marius Kluonis,
XXV laida

„Nepamirškit rinktis ne tik pagal universiteto vietą reitinguose, bet taip pat ir pagal vietą, pagal žmones, pagal kultūrą, pagal draugus, nes su visu tuo reikės gyventi 3–4 metus"

Jei svajojate apie gap year'ą, pagalvokit, kad daug labiau naudingesnis ir reikalingesnis jis jums bus pasimokius metus ar dvejus universitete. Gap year'ą pasiimt universitete labai lengva. Gal net finansavimų visokių duos ir į nerealias vietas įkiš"

Daumantas Skinkys,
XXIV laida

„Džiaugtis gimnazijos laisve, tačiau vertinti ir jos pasitikėjimą jumis. Jei matote kvailybę, prieštaraukite jai, bet prieštaraukite taip, kad nepasirodytumėte kvailesni už kvailybę. Ir šiaip, mažiau pasitikėkite visažiniais vyresniaisiais ir dažniau savo žodyne vartokite žodį „kodėl". Žiūrėkite įtariamai į visus sakinius parašytus liepiamąja nuosaka."

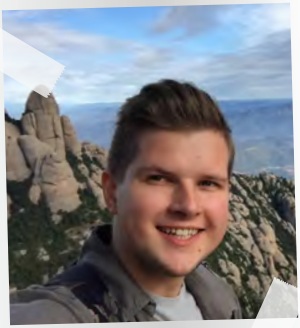

Enrikas Etneris,
XXII laida

Jeigu galvoji, jog esi brandus ir protingas - galvok dar kartą."

„Būsimas abituriente:

Agdam yra skirta tik Kunčinui.

Jaunatvinis maksimalizmas, kategorinis imperatyvas bei transendencija. Receptas šimtui iš Lietuvių egzamino.

Garbink auklėtoją.
Švęsk šventę.
Jeigu skaičiai nesuvažiuoja - tebūnie.
Juokinga, bet tiesa - reikia mokėti ir žinoti KAIP rašyti egzaminą, o ne naudotis per dvylika metų sukauptu didžiuliu informacijos ir žinių kiekiu.
Svarbu atsiminti - žvelgiant iš ateities perspektyvos, egzaminai nėra svarbūs.

Būsimas ex`e:
Jeigu galvoji, kad esi brandus/nuovokus/žinai viską - galvok iš naujo.
Skirk laiko draugams, nes universitete jų neradęs, turėsi bent kažką. Ir apskritai, retkarčiais prisimink savo klasės draugus. FYI, rašyti jiems nebūtina.
Neliūdėk, jeigu didžiausias gyvenimo pasiekimas po penkerių metų tau bus kažkas nereikšmingo, kaip šokis Rudnosiukyje ar tapimas gimnazijos prezidentu.
Svarbeuse yra kazhka dariti.
Patraukliausia žmogaus savybė yra noras pažinti/tobulėti. Visi gimnazistai gali pasidžiaugti ją turintys - jokiais būdais to neapleisk ir taip galėsi džiuginti save ir aplinkinius. Stagnacija ne tau!"

Rokas Morkūnas,
XXIV laida

„Sveiki, gimnazistai! Prieš žengiant į plačiuosius vandenis ir svajojant apie savarankišką gyvenimą universitete, turiu jums kelis patarimus, kurie tikrai praskaidrins jūsų dienas! Visų pirma, renkantis universitetą/studijų kryptį, mažiau galvokite, kas labiau perspektyvu, ar kur trūksta specialistų, velniop kitų nuomones! Kelkitės ten, kur jaučiatės gerai, patogiai, kur žinote, kad studijų programa jums tikrai patinka. Tuomet, mėgausitės dėstomais dalykais, ir tos „essay deadlines" nebaugins ir all-nighter'ių jums tikrai neprireiks. Rekomenduoju miegoti po 8-9 valandas per dieną, rasti laiko popiečio miegui, būtinai pavalgyti gerus pusryčius. Keliaujantys į užsienį – atsivalgykit sūrelių, nes šio gėrio pasiilgsit labiau nei namų virtuvės. Būtinai išnaudokite paskutines dienas gimnazijoje iki maksimumo. Tai yra patys geriausi metai, pačių įdomiausių ir įvairiausių žmonių bei mokytojų apsuptyje; to tikrai, tikrai, TIKRAI, labai pasiilgsite. Pats svarbiausias patarimas, kokį galiu duoti, tai nebijokite eksperimentuoti, nerti į nuotykius ir mėgautis akimirka! Kiekvieną dieną turite praleisti taip, jog atsikėlus kitos dienos ryte apsidžiaugtumėte, jog nekeistumėte nieko, gavęs galimybę pakartoti vakar dieną. Keliaukite, pažinkite naujas vietas, žmones, potyrius. Kiekvieną akimirką jus supa gėris, atraskite ir mėgaukitės juo"

Miglė Puikytė,
XXV laida

„Nežinau, kaip jūs gyvenate paskutinius metus, kaip pasikeitė vertybės mums išėjus, kokie žmonės ateina į Gimnaziją jums paskaityti „paskaitų svarbiomis temomis". Labai svarbi man tokia „paskaita" buvo viena mūsų Direktoriaus B. Burgio pamoka klasėje, kur jis sakė, kad gyvenime neturėtume tikslo. Buvo visai suprantama, kodėl jis taip šneka ir aiškina šią mintį – visą gyvenimą dirbus ir pasiekus gali suvokti, kad visai ne to norėjai, praradai marias laiko ir panašiai. Bet ketvirtoj klasėj aš turėjau tikslą įstot ten, kur dabar mokaus; tik baigus mokyklą ir jį pasiekus šovė mintis: „O KAS DABAR?" Visus metus bandau atsakyti sau, kas dabar, todėl geriau mėgaukitės procesu, o ne kurkit sau riboženklius.
Autoritetai, įkvepiantys žmonės, etc. – niekada nemėgau šių įstabių, sekmės spalvom nuspalvintų žodžių, už kurių dažnai tėra sausos, rutiniškos asmenybės. Gimnazija, bent jau mane, mokė žvelgti į kiekvieną kaip į žmogų, į dialogo dalyvį, neturintį švytinčio apskritimo aplink galvą. Gerbkit, bet ne dievinkit aplinkinius.
Sumąsčiau šia proga tokį palyginimą (atleiskit, jei netiksliai, aš studijuoju muziką): neseniai skaičiau, kad kvantinė fizika leidžia dviem nesutaikomiems egzistuoti drauge. Žiūrėdamas į monetos aversą, reverso nematai ir atvirkščiai; tačiau toji kvantinė fizika leidžia mums ir aversą, ir reversą akimis pamatyti tuo pat metu, o ne tik numanyti apie antro buvimą. Mokslas tai nustatė tik neseniai, bet Herakleitas priešybių vienovę apsvarstė dar V amžiuj prieš mūsų erą. Be abejo, esame tokie racionalūs, kad nepatikrinę ko nors empiriškai, negalime tuo patikėti, nors mūsų intuicija, jausmai ir protas tai konstatuoja šaukdami. Tai linkiu mažiau pasitikėti lentelėm, taisyklėm, testais, paruoštais atsakymais i r pilna koja žingsniuot pirmyn."

Tadas Budrikas,
XXV laida

„Kai kurie abiturientai yra labiau subrendę ir daugiau patyrę už mane, todėl nemanau, kad galiu jiems ką nors patarti, nebent: Jei išvažiuojate, pradėkite ieškotis pastogės kuo anksčiau ir turėkite bent kelis variantus."

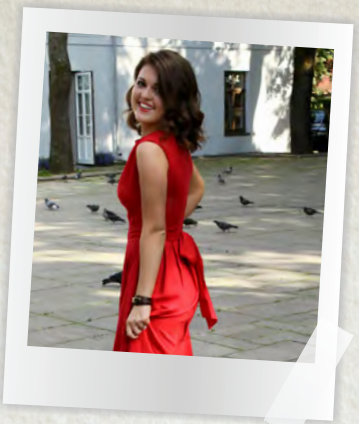

Goda Barilaitė,
XXIII laida

„Niekad neišsižadėti gimnazijos dvasios. Teisingai ir tikslingai panaudoti įgytas žinias ir išmoktas gyvenimo pamokas. Nepamiršti gimnazijos draugų. Bent kartą per metus aplankyti auklėtoją. Siekti savo tikslų ir svajonių, kad ir kokios neįgyvendinamos jos atrodytų. Su pasitikėjimu žygiuoti per visus gyvenimo sunkumus, kaip ir per pelkes Nulių žygyje. Be abejo, (pakankamai) gerai išlaikyti egzaminus. Pasidžiaugti paskutiniais neatsakingo gyvenimo metais. Nepersimokyti. Per daug neatsipalaiduoti. Vienu žodžiu, palaikyti balansą. Daug keliauti, pamatyti, pažinti. Pasinaudoti visomis galimybėmis. Gyvenime gailėtis nebent to, kas buvo, o ne to, ko nepadarei."

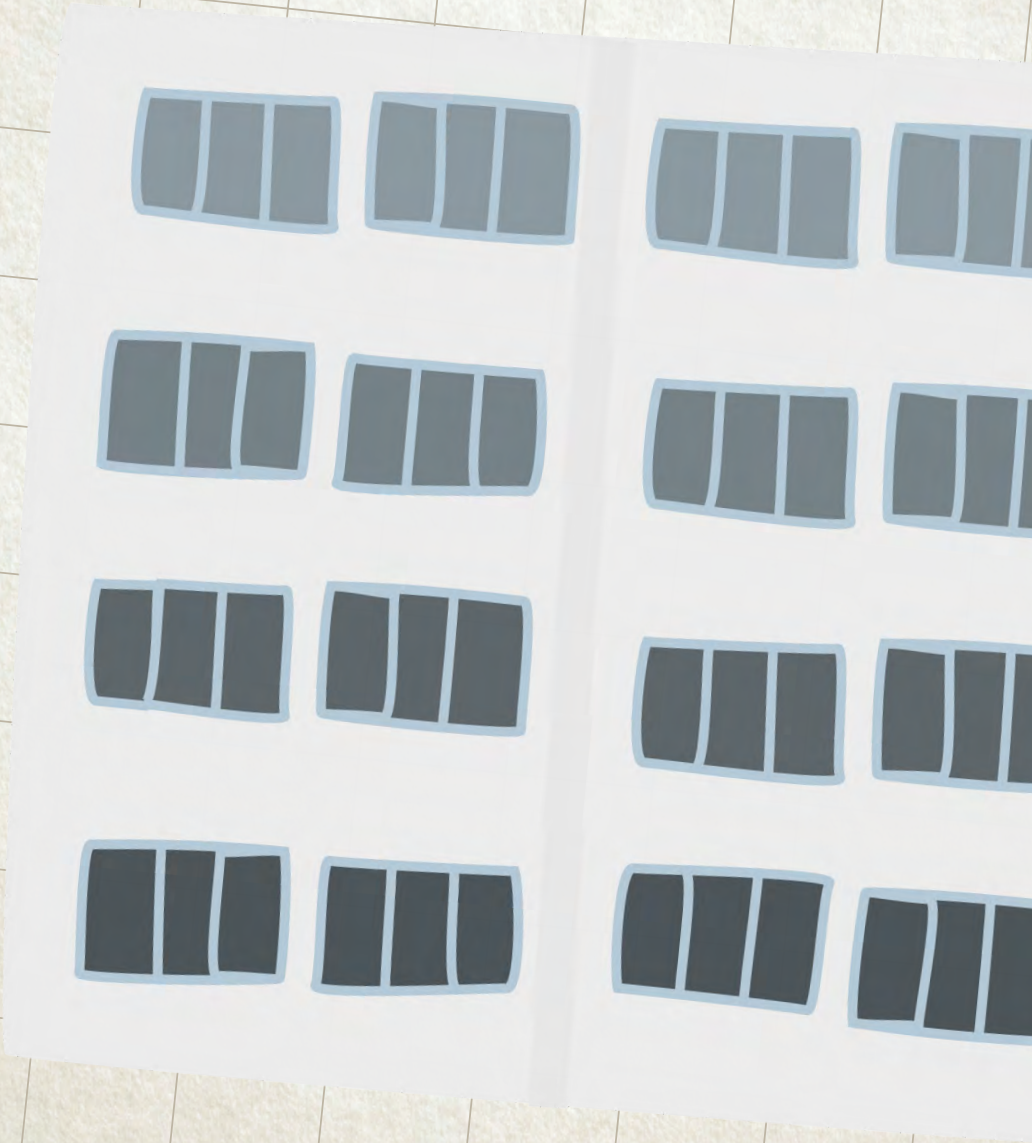

NAUJOVĖS

GIMNAZIJOJE

BENTLEY KLASĖ

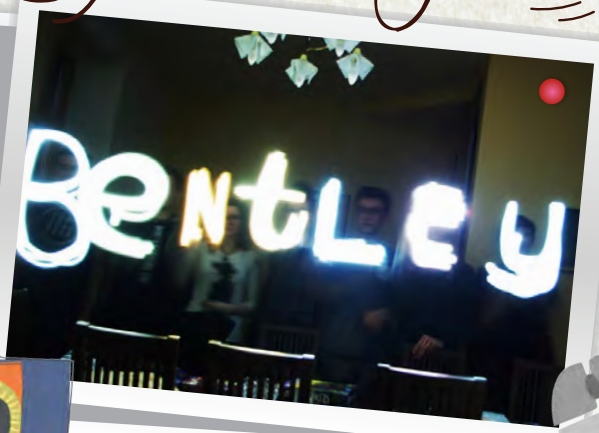

Šiais metais į akų aukštą atsikraustė keisti nauji gyventojai, apsišarvavę kompiuteriais. Sutikti koridoriuose jie sakydavo priklausantys Bentlių klasei, kuri įkurta buvusioje skaitykloje, o kas iš tiesų šie sutvėrimai?

Ši klasė buvo įkurta 2016 metais. Nuo pat pradžių jos tikslas buvo aiškus – sustiprintas matematikos ir informatikos dėstymas. Į ją įstoję gimnazijos ir Kauno mokyklų dešimtokai įgavo naujų mokyklos remėjų „Bentley Systems" vardą. Vienuoliktoje klasėje, mokiniai patvirtino į juos dėtas viltis dalyvaudami ir skindami laurus nesuskaičiuojamuose programavimo varžybose, konkursuose, olimpiadose.

Nepaisant to, iš šauksmų ir triukšmo nuo pat mokslo metų pradžios buvo akivaizdu, kad bentliai ne vien informatikai moksliukai. Visas aukštas skambėjo nuo ginčų apie nacius ir liberalus. Ir ne, tai nebuvo diskusijos, įžiebtos klasės auklėtojos, istorijos mokytojos Jūratės Jarmalauskienės, viskas buvo pridengta legendomis apipinto žaidimo „Hitlerio" vardu. Dar pavasariui neatėjus „Bentley" klasė pražydo – informatikų plaukai masiškai virto melsvais, raudonais ar rausvais. Visais metais įžengus į klasę svečius pasitikdavo platus bentlių žodynas, kuris tarpusavyje maišo tiek anglų, tiek lietuvių kalbą. Jis yra būtinas norint aptarti ir naujausią anime seriją, ir konteinerinės klasės metodą.

Taigi, tokia bendrais bruožais ta naujoji gimnazijos ekosistemos dalis, praturtinanti gimnaziją ne tik savo pasiekimais, bet ir savo „bentliškumu".

NAKTIS GIMNAZIJOJE

Šiemet pagaliau pavyko įgyvendinti tai, apie ką galvojome jau ne vienerius metus. Gimnazistai gavo galimybę praleisti naktį gimnazijoje. Viskas pasisekė panašiai kaip ir kiti mūsų gimnazijos renginiai – ryte mokykla atrodė tarsi po karo, bet visiems buvo labai labai linksma. Antistreso bandelės palaikė dalyvių gyvybę kartu su nesuskaičiuojama daugybe cukraus 2c klasėje. Buvo galima artimiau pabendrauti ir su direktoriumi, ir su visa administracija, pažiūrėti gausybę įvairių filmų, išgyventi lapkritines antrą kartą per šiuos mokslo metus, žaisti stalo žaidimus arba tiesiog šokti.

Renginį pradėjo fotožurnalistas Artūras Morozovas, papasakojęs visiems apie savo specialybę ir gyvenimą. Vėliau visi turėjo progą žaisti komandinius žaidimus, kuriuose laimėjo saldžių prizų. Galima drąsiai sakyti, kad Naktis gimnazijoje 2017 ne tik pagaliau įvyko, bet net ir pasisekė.

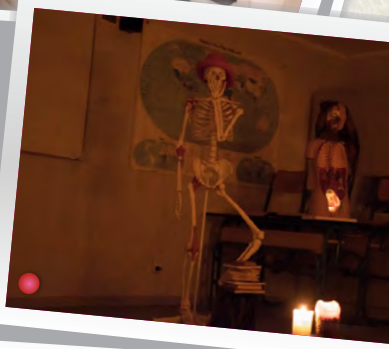

BONJOUR, MADAME!

Pavasarėjant KTUG administracijos gretas papildė Agnė Andriuškevičienė, naujoji Direktoriaus pavaduotoja ugdymui, kuri nuo šiol rūpinsis visais su gimnazistų mokymu(si) susijusiais reikalais, o kartais dar ir pamokys prancūzų kalbos. „Gimnazija, visų pirma, yra gimnazistai, kurie kiekvieną rugsėjį ir vėl ją sukuria iš naujo. Kiekvieną sykį vis kitokią, kiekvieną sykį geriausią, kokia ji gali būti. Dalyvauti šiame procese labai įdomu. Ypač suprantant, kad šie vaikai yra šviesiausia mūsų ateities viltis."

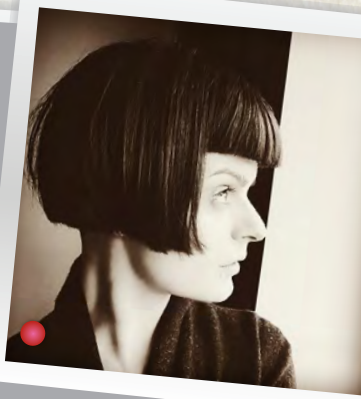

MENŲ

SKILTELĖ

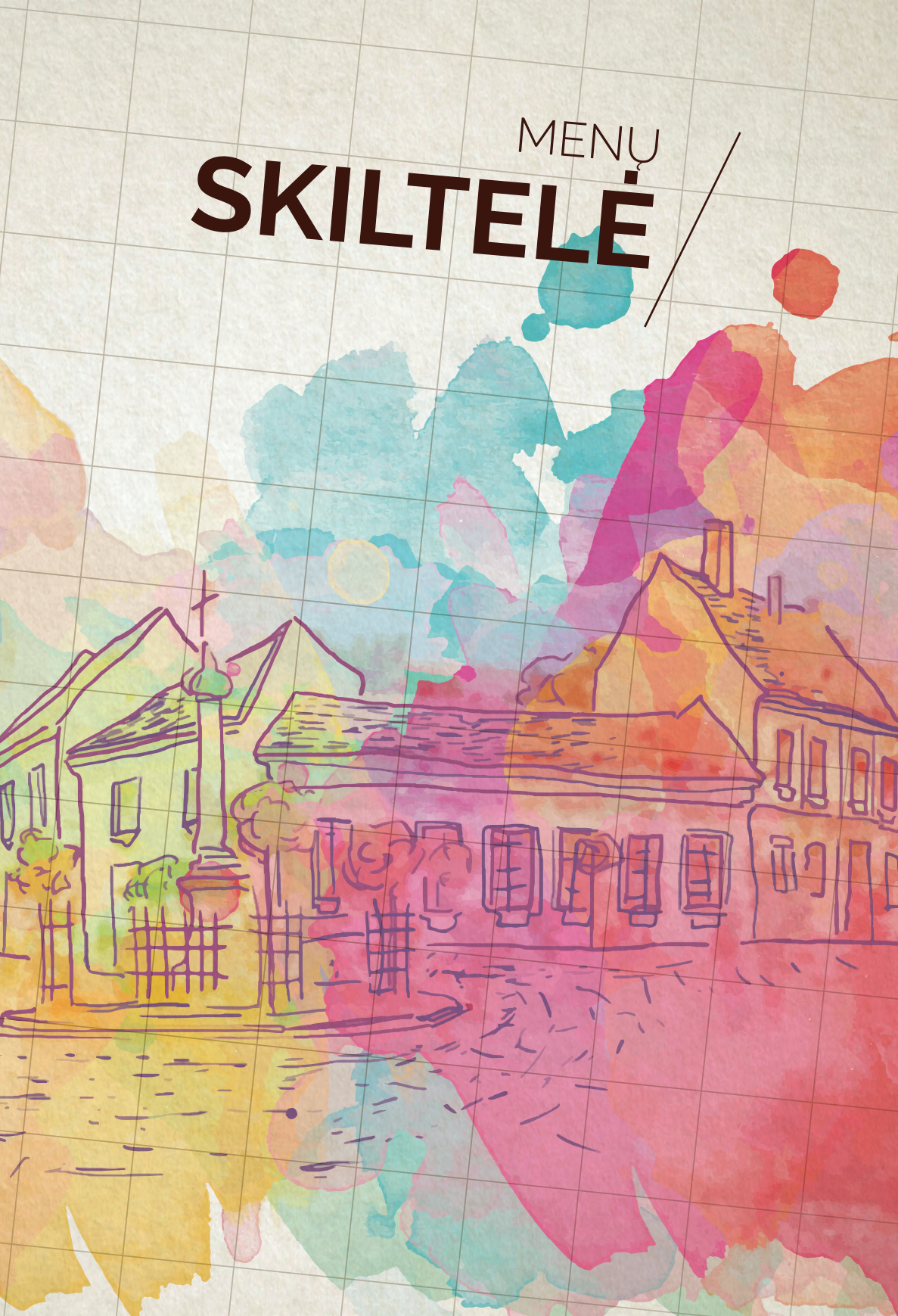

Ir tariau - laisva ji bus, -
Mano širdies kregždutė.
- tik neatsitrenk į langus.
Po jais, katinai tūpi.

Atsitrenkė ji, trapioji
paukštelė,
Pakliuvo katėms į nagus.
Baigėsi meilė liūdna gaidele
-
Į mėsos gabalus pavirto skanius.

Luka Kemežytė

TADAS KLUONIS

Gabija Jurkevičiūtė

Cigaretė

Paimk mane kaip paskutinę cigaretę,
Kai tau bus liūdna, pikta ar nuobuodu
Aš visa sudegsiu tarp tavo pirštų,
Už nors ir vieną pragaištingą kibirkštėlę.
Raudonai susmilksiu per sekundę
Palikus pelenus pilkus džiovos.
Ploni mūzų sparneliai išnešios
Mano prėską muskusinį dūmą.
Numesi tu mane kaip popierėlį,
Bet mano kvapas tavyje gyvuos
Ir mindoma žioplių minios
Amžinai degsiu raudona kibirkštėle.

Akvilė Valentukonytė

ŪLA KUGEVIČIŪTĖ

Goda Stirblytė

Gabija Jurkevičiūtė

jos oda buvo iš popieriaus
iš plono kiniško porceliano
mano mažoji trapi lėlytė
kuriai iš popieriaus kirpdavau sukneles
jos oda buvo suplėšyta į tūkstančius skiaučių
dužo į šukes adatos skersmenio
padaryta iš glamžomo popieriaus
ji nesusilaikė nesulamdžius savęs

Akvilė Valentukonytė

TADAS KLUONIS

Pažiūri aplink save ir matai: žmonės, supantys mane, jų gyvenimai – viskas kaip iš filmo. Jų nuotykiai, potyriai, jausmai. Kadras po kadro jie gyvena savo jaunystę. Ir tada suvoki – būtent dabar ir yra tas laikas, apie kurį visi šneka. Apie kurį visos senolių istorijos. Dabar mūsų jaunystė. O gal tik filmas. Mano miestas – žalia siena. Pastatai – butaforijos. Aš – filmo veikėjas. Išgyvenu, atrandu. Fone – muzika. Chaosas.

Liepa Gorinaitė

Goda Stirblytė

„In D minor“

iškapojo žuvėdros akis – liko juodos skylės žvaigždynams siurbti
tranko bangos ausų būgnelius (lyg negana pasauly simfonijų)
nuvargę kaulai lūždami spragsi
virpu svaiginuos ambrozija žvaigždynų,
gailiai plyštančių nuo horizonto (rytuose matau blyškų jo kraują)
svaigi pernelyg svaigi ambrozija išėda krūtinę – dunksteli žemėn
niekieno širdis

---

ir vis tiek brėkšta

Agnė Noreikaitė

Už save, mama, tau dėkoju
visa širdim, būtim ir protu
Tik mamos taip negaili kojų
Kas, jei ne tu, gyvybę duotų?

Kas, be tavęs, iš meilės kūrė
Taip nuoširdžiai ir išvermingai
Ne sau, o savo vaiko būrę
ir liepė plaukti tik laimingai

Tik tu šitiek kentėt galėjai
Dėl ko? Žinai, visaip gi būna
Akis atmerkus kiek gulėjai...
Tikėt norėčiau –nieks negriūna

Nors liksi vietoj, kai išeisiu
Namus palikęs, tave, mama
Į ankštą kambarį iškeisiu
Vaikystės lovą, gatvę, namą

Ir eisiu ten, ir jausiu maldą -
Per daug savęs tu vis aukoji.
Ant kojų pats turėsiu randą
aš gyvas. Tau už tai dėkoju

Pavel Loginovič

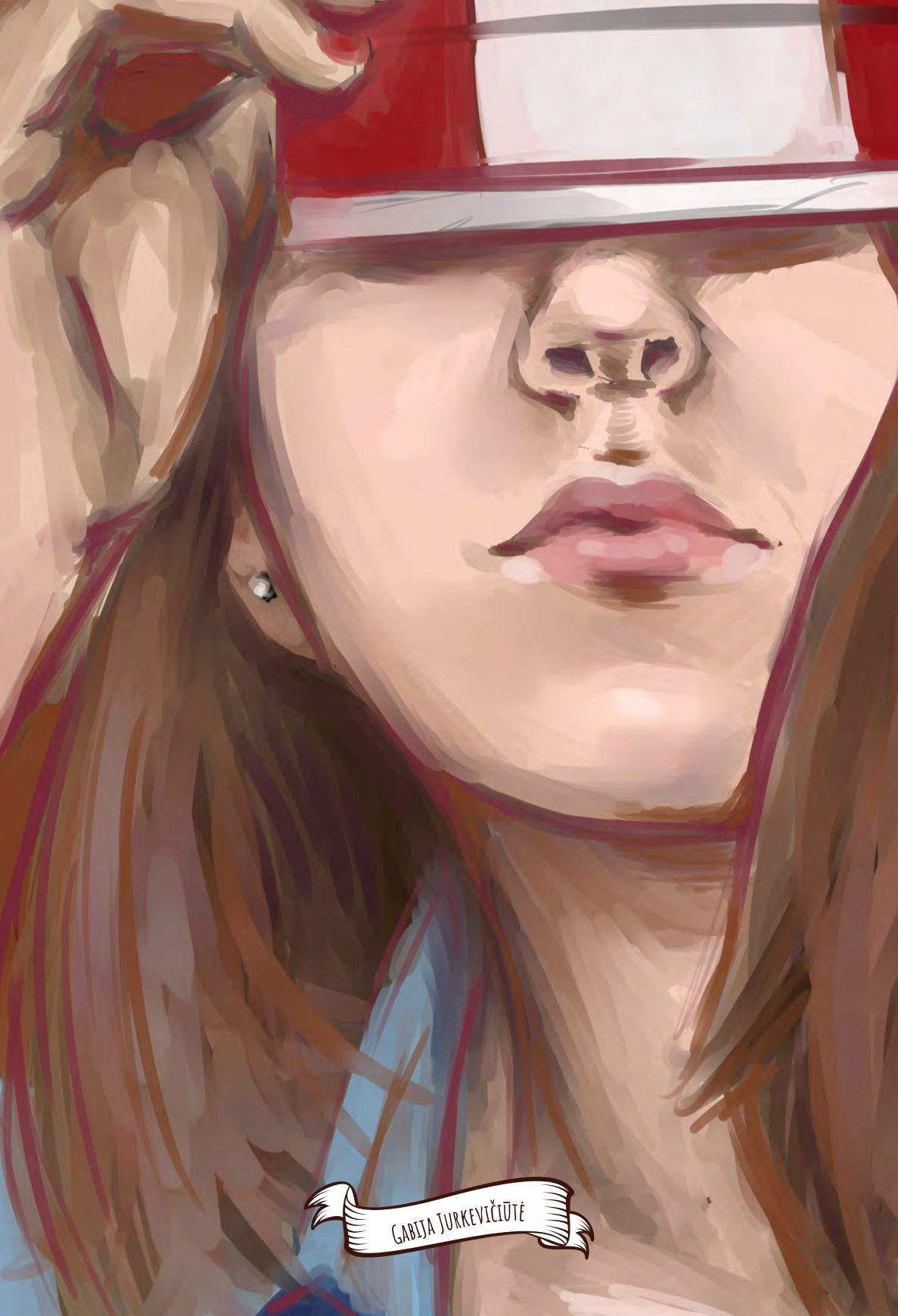
Gabija Jurkevičiūtė

ŪLA RUGEVIČIŪTĖ

Gabija Vasiliauskaitė

Už šį filmą nesusišluosiu milijonų, nes jis skirtas žiūrėti tik mano akims. Filmo pabaigoje niekas neplos. Paskutinis kadras prasisuks ir filmas sudegs. Žiūrovam liks tik pelenai ir pavadinimas – mano vardas ant kapo.

Liepa Gorinaitė

Gabija Jurkevičiūtė

Ūla Rugevičiūtė

Mano Prosnečiutės Sapne

Ūla Rimkevičiūtė

Здесь был Вася

Didelėmis raidėmis ant aukščiausio pilies bokšto grafiti užrašyta „Čia buvo Vasia". Pilis, pastatyta dar kryžiuočių laikais dabartiniame Kaliningrade, yra visiškai apleista. Joje prieš kelis šimtus metų gyveno riteris Valenrodas, kuris vienoje sienoje išraižė pirmus du savo vardo skiemenis. Bet rėžiai nusitrynė ir buvo padengti aerozoliniais dažais. Čia buvo Vasia. Tas pats Vasia, kuris su draugais sugalvojo vieną vasaros dieną užlipti į apgriuvusią pilį prie savo kaimo. Tas pats Vasia, kuris dabar jau alkoholikas, dirbantis sargu. Jis vieną žiemos dieną eis iš parduotuvės namo pas žmoną ir klykiantį kūdikį, paslys, susitrenks galvą ir Vasios daugiau nebebus. Čia buvo Vasia, kuris pabaigė Kembridžo universitetą, Vasia, kuris tapo literatūros klasiku, Vasia, kuris amerikoje dabar prekiauja spalvotais balionėliais. Vasia, kuris gimė viduramžiais, įstojo į kryžiuočių ordiną, išjojo į Prūsiją ir vienos pilies sienoje įrėžė savo vardą. Vasia, kuris visu garsumu, traukydamas balso stygas išrėkė į kurčią visatą: „Čia buvo Vasia". Vasia baisiai kauke galbūt norėdamas išsiskirti iš tūkstančio jį supančių balsų ūkimo, o galbūt tenorėdamas pataikyti į kakofoniško choro ritmą. Vasia rėkė iki užkimimo, kol paslydo ant sausio ledo ir mirtinai susitrenkė galvą. Čia buvo Vasia. Dabar jau jo nebėra. O gal niekada ir nebuvo.

Akvilė Valentukonytė

ŪLA KUGEVIČIŪTĖ

Goda Stirblytė

Gabija Jurkevičiūtė

TARPTAUTINĖS

UŽDUOTĖLĖS

TARPTAUTINĖS UŽDUOTĖLĖS

Japonija. Nanograma.

Skaičiukai reiškia nuspalvintus iš eilės einančius langelius eilutėje ar stulpelyje. Nuspalvintų langelių negali būti daugiau nei nurodo skaičiukas. Teisingai išsprendus galvosūkį, gaunamas paveiksliukas.

							3	5	6							
			2		7	7	5	3	1	6	6	5	3				2
			2	7	2	2	1	2	2	4	1	3	5	7	7	7	2
	2	2															
		7															
		7															
		7															
3	5	3															
5	3	5															
6	1	6															
	6	6															
6	1	6															
5	1	5															
3	1	3															
		2															
		2															
		4															
		2															

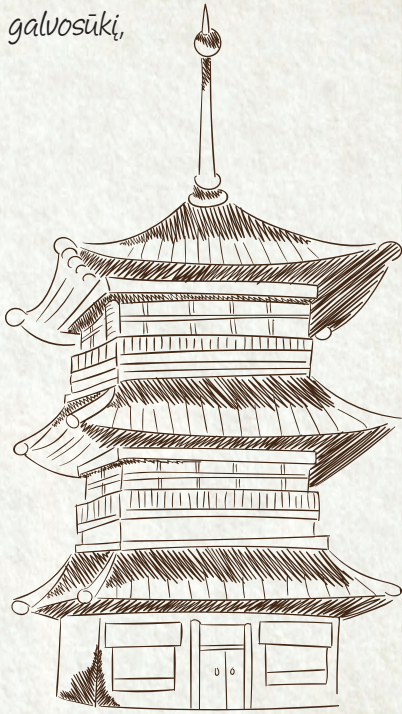

Prancūzija. Sudoku.

Tuščius langelius reikia užpildyti taip, kad kiekvienoje eilutėje, stulpelyje ir 3x3 kvadratėlyje būtų skaičiai nuo 1 iki 9.

		2	4	8	6	9		3
			1		7	8		6
	7	3			5			
		9		1		5		
			6			3	4	
6		7	2		3			
1		5	7	9	8	2		

Ispanija. Surask žodžius.

Čia paslėpti 10 spalvų pavadinimai. Vieno žodžio raidės gali kirstis su kito žodžio raidėmis. Žodžiai gali būti išdėlioti visomis kryptimis (→, ←, ↑, ↓, ↖, ↗, ↘, ↙).

Y	A	I	L	A	Ž	V	C	R	H	Y	Z	J	P	B
H	J	J	Y	Ū	T	L	G	R	P	F	O	Š	R	O
D	K	G	C	A	D	R	U	O	N	C	S	N	B	N
Y	Ž	F	Ū	N	F	D	B	B	O	Y	Š	B	P	B
U	R	Š	S	O	A	F	M	Š	I	P	V	U	L	E
Y	D	Ž	P	U	Ž	P	S	I	F	L	Ž	K	G	P
P	E	L	E	K	T	R	O	B	Ž	P	A	G	H	A
F	G	Y	U	F	V	I	O	L	E	T	I	N	Ė	N
G	P	G	G	B	E	M	F	R	Ž	L	N	D	Ž	Y
P	U	H	E	O	O	R	A	N	I	N	O	Ū	D	L
A	A	S	L	R	A	U	U	H	Z	I	B	Z	R	Ė
A	I	P	T	D	D	R	A	U	F	J	K	M	H	M
Y	M	V	O	O	A	Ū	P	V	J	Y	E	J	R	F
J	B	K	N	I	O	E	G	V	E	P	P	H	F	D
C	V	A	A	K	H	I	K	Ė	N	I	Ž	O	R	V

RAUDONA
MĖLYNA
ŽALIA
BORDO
VIOLĖTINĖ
ROŽINĖ
ORANŽINĖ
ELEKTRO
GELTONA
RUDA

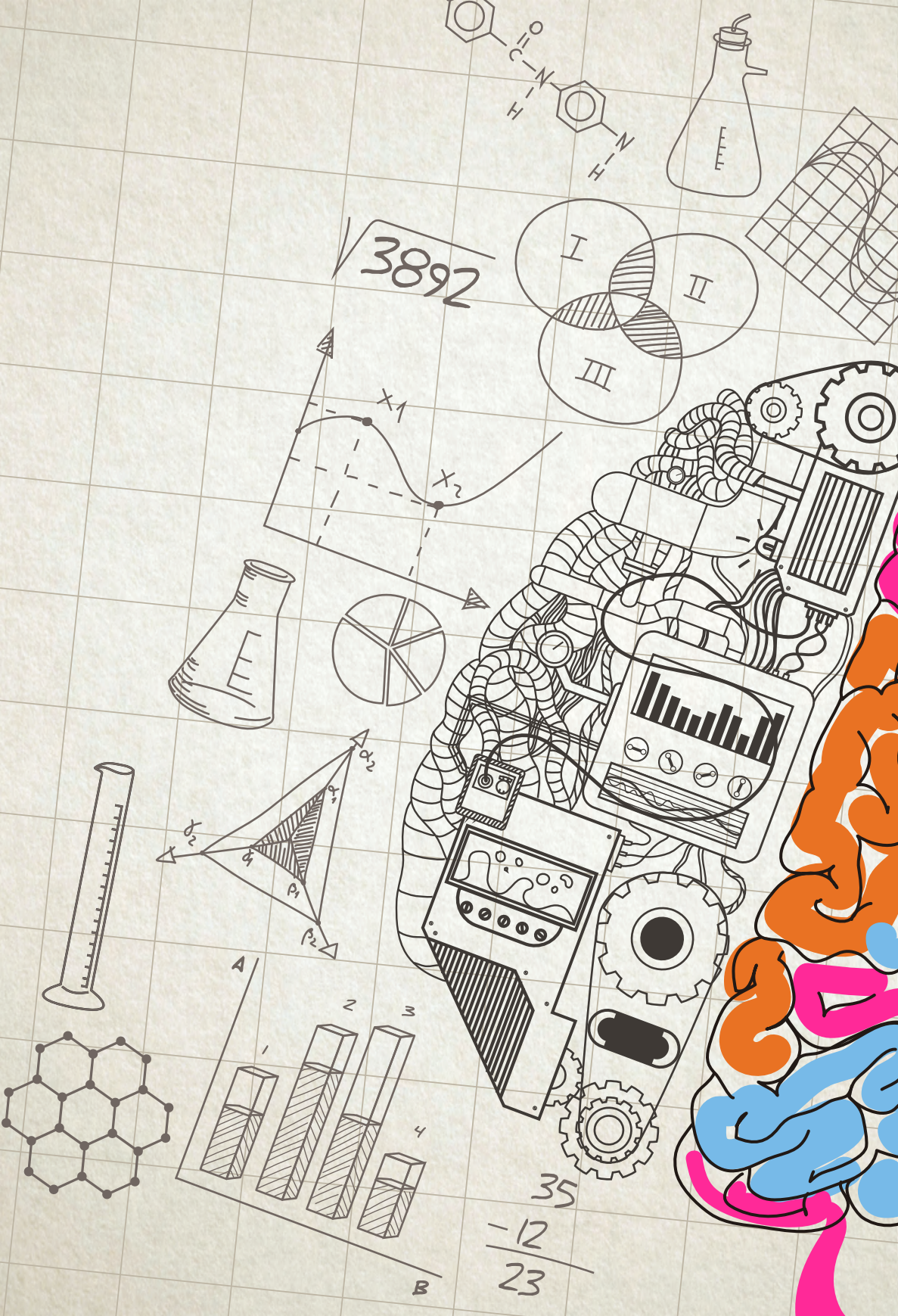
√3892
I
II
III
x1
x2
α1
α2
β1
β2
γ1
γ2
A
B
1
2
3
4
35
-12
23

KAIP GERAI PAŽĮSTI

GIMNAZIJĄ

#1 Kryžiažodis

1. Pralgauskio ir Serapinaitės dėstoma pamoka.
2. Stalo teniso ...
3. Vieta, kur vyksta Gimnazijos renginiai.
4. Mokinių tarybos prezidentės vardas
5. → ... Maciulevičienė
5. ↓ Istorijos mokytojo pavardė
6. Vieta, kur vyksta GFL
7. Mokytojų ...
8. Kasmetinės tarpklasinės varžybos
9. Renginys, kuriam 4tokai ruošiasi visą pirmąjį pusmetį
10. KTUG krepšinio turnyras
11. Gimnazijos direktoriaus pavardė
12. Daiktai, kuriuos mėgsta slapstyti pavaduotojas.
13. Gimnazijos poilsio zona.
14. Gimnazijos remėjai
14. Kitoks bendrabučio pavadinimas
15. Istorijos mokytojos pavardė
16. Miestas, kuriame yra gimnazija
17. Gimnazistas nebuvęs krikštynose.
18. Trečiojo aukšto „gyventojai".

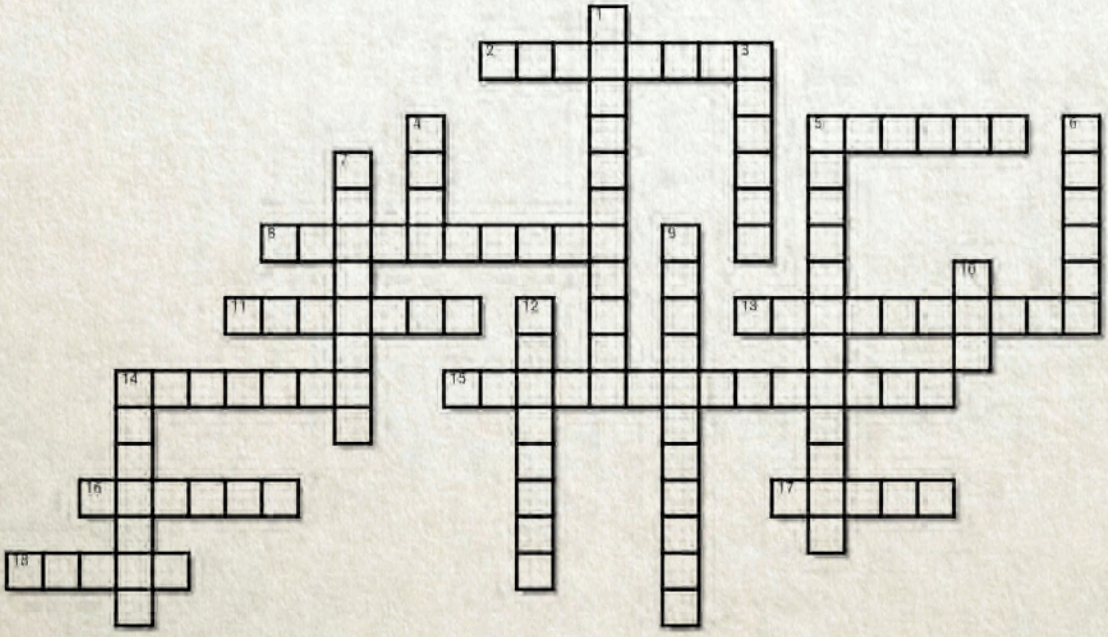

#2 Kryžiažodis

1. Kuriose pamokose buvo labiausiai debesuota?
2. Mašina tarnaus ilgiau su ...
3. Režisieriaus, KTUG vedusio paskaitą, pavardė.
4. Nulių klasių „pagražinimo" tradicija
5. ... vakaras.
6. Liūdesio kraštas.
7. Mokinių ...
8. Akų aukšte padegtas daiktas.
9. Tvarijono vardas.
10. Skaičius, kurį žino kiekvienas gimnazistas.
11. Gimnazijos pirkinys - automatizuota ...

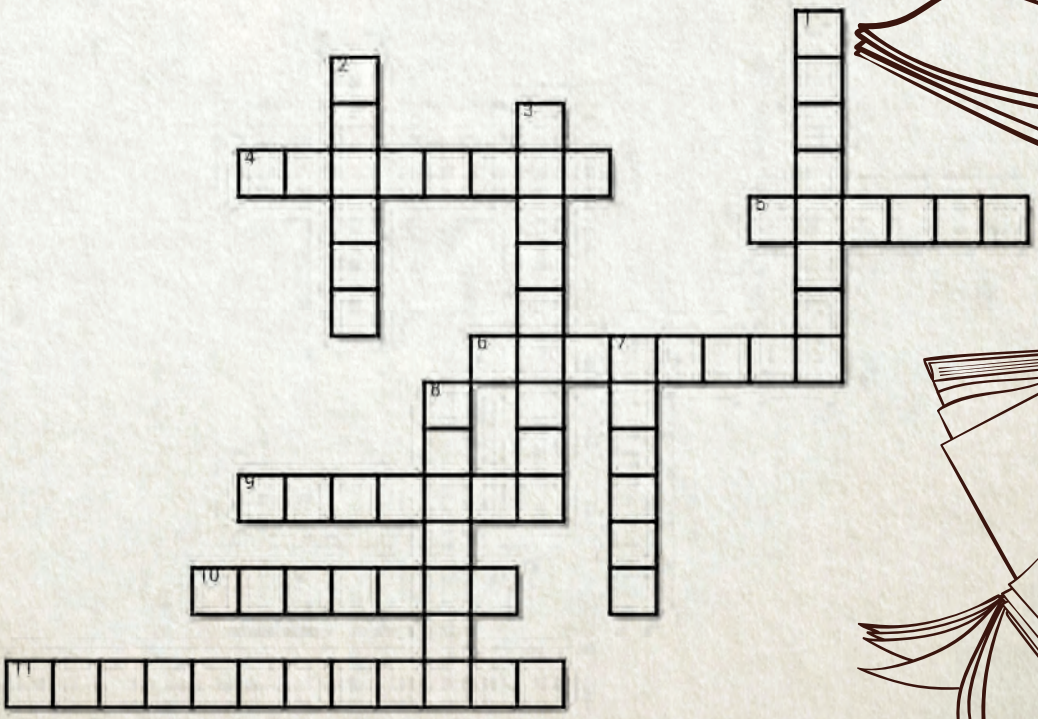

ŠALIŲ PATIEKALAI

Belgiški vafliai

Reikės:

- 2 stikl. miltų
- 0.75 stikl. cukraus
- 3.5 arb. š. kepimo miltelių
- 2 kiaušinių, atskirtų
- 1.5 stikl. pieno
- 1 stikl. lydyto sviesto
- 1 arb. š. vanilės ekstrakto (galima pakeisti 2 arb š. vanilinio cukraus)
- Vaflių keptuvės
- Braškių ar sirupo patiekimui

1. Dubenyje maišyti miltus, cukrų ir kepimo miltelius.
2. Atskirame dubenyje švelniai suplakti kiaušinio trynius. Supilti pieną, sviestą ir vanilę bei gerai išmaišyti.
3. Mišinį supilti į miltus ir sumaišyti, kol nebus gumulėlių
4. Kiaušinių baltymus išplakti iki purumo ir atsargiai sudėti į tešlą. Lėtai išmaišyti.
5. Vaflių keptuvėje kepti iki kol paruduos.
6. Patiekti su uogomis, plakta grietinėle, nutella ar sirupu. Skanaus!

Ruošimo laikas:
apie 20 minučių

Pagaminama
10 vaflių

Vokiškas šnicelis

Reikės:

- 4 kiaulienos pjausnių be kaulo
- Druskos bei pipirų
- 0.5 stikl. miltų sumaišytų su 1 arb. š. druskos
- 2 didelių šiek tiek plaktų kiaušinių
- 0.75 stikl. džiūvėsėlių
- Aliejaus kepimui

1. Kiaulienos pjausnius apvynioti plastikine plėvele ir išmušti iki maždaug 0.7cm storio. Abi puses pabarstyti druska ir pipirais.
2. Miltus, džiūvėsėlius ir kiaušinius sudėti į tris skirtingus dubenėlius. Kepsnius dėti į miltus, tada į kiaušinį ir į džiūvėsėlius. Džiūvėsėlių į mėsą įspausti nereiktų, o jų perteklių nukratyti. Šnicelius iškart kepti aliejuje. Jo reiktų tiek, kad šnicelis plūduriuotų Apkepti abi puses.
3. Patiekti vos tik iškepus su bulvėmis ir šviežių daržovių salotomis. Skanaus!

Ruošimo laikas:
20 minučių

Paruošiami
4 šniceliai

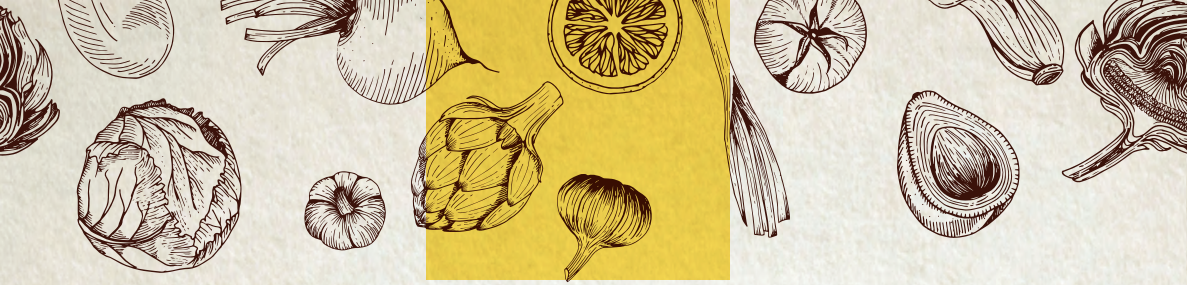

Portugališki pyragėliai „Nata"

Reikės:

- Sluoksniuotos tešlos
- 3 valg. š. miltų
- 1.25 stikl. pieno
- 1.33 stikl. cukraus
- 0.66 stikl. vandens
- 1 cinamono lazdelės
- 0.5 arb. šaukštelio vanilės ekstrakto (galima pakeisti 1 arb. š. vanilinio cukraus)
- 6 didelių kiaušinio trynių
- Cukraus pudros ar cinamono serviravimui

1. Sluoksniuotą tešlą pabarsyti cinamonu ir įtrinti, kad visa būtų ruda. Susukti į ritinėlį ir supjaustyti maždaug nykščio ilgio gabalėlias. Juos pastatyti staičiai ir su pirštais prispausti, kad būtų panašūs į blynus. Sudėti į paprastą keksiukų kepimo formą ir padaryti neaukštus krepšelius. Orkaitėje pakepti tik nedaug, kad viršutinis tešlos sluoksnis tik šiek tiek sukietėtų (apie 8 minutes).

2. Švariame vidutinio dydžio dubenyje sumaišyti miltus ir 0.25 stikl. pieno iki tol, kol masė bus tolygi.

3. Nedideliame puode sumaišyti cukrų, cinamono lazdelę ir vandenį bei užvirti iki 100°C. Kol ši masė kais, kitame puode užvirti likusį pieną ir jį supilti į pieno bei miltų mišinį.

4. Išimnti cinamono lazdelę ir cukraus bei vandens mišinį greitai maišant supilti į karštą pieno ir miltų mišinį. Sudėti vanilę ir maišyti kol masė bus nebe karšta, o šilta. Įmaišyti kiaušinių trynius. Gerai viską išmaišius, uždengti plastikine plėvele ir atidėti. Laikyti tol, kol mišinys bus tik šiek tiek šiltas.

5. Į apkepusius puodelius supilti įdarą. Palikti nedidelį kiekį kraštelio neužlieto. Grąžinti atgal į orkaitę ir kepti 290°C temperatūroje apie 10 minučių (kol įdaro viršutinis sluoksnis paruduos).

6. Patiekiant apibarstyti cinamonu. Tinka valgyti dar šiek tiek šiltus. Skanaus!

Ruošimo laikas:
2 valandos

Pagaminama
24 vnt.

Cepelinai su mėsa

Reikės:

4 kg bulvių
1 kg faršo
2 svogūnų
200 g lašinukų
1 valg. š. juodųjų pipirų
2 valg. š. druskos
200 ml grietinės

1. Vieną kilogramą bulvių švariai nuplauname ir išverdame su lupena, ataušiname ir sumalame mėsmale. Likusias bulves nulupame ir sutarkuojame smulkia tarka. Tarkius išspaudžiame per merliuką, kuo sausiau. Bulvių sultims duodame pastovėti, kad nusėstų krakmolas. Tada sultis nupilame į vandenį, kuriame virsime cepelinus, taip verdami cepelinai bus baltesni. Virtas bulves, tarkius ir krakmolą gerai išmaišome, įdedame druskos. Jei norime minkštesnių cepelinų, dedame daugiau virtų bulvių, jei patinka kietesni – daugiau tarkių.

2. Į kiaulienos faršą dedame smulkiai supjaustytą svogūną, druskos, pipirų ir viską gerai išminkome, suformuojame norimo dydžio pailgus gabalėlius. Ant delno išplojame tešlą, dedame faršo gabalėlį ir apspaudžiame, sukdami tarp delnų formuojame pailgus cepelinus.

3. Cepelinai dedami į didelį kiekį pasūdyto verdančio vandens ir verdame. Kai cepelinai iškyla į paviršių, reikia virti apie 15–20 minučių. Jei bulvės pasitaikė nelabai krakmolingos, į virimo vandenį įpilkite truputį šaltame vandenyje išmaišyto krakmolo, tada cepelinai neištiš.

4. Cepelinai patiekiami su spirgučiais ir greitine arba galima paruošti baltą spirgučių cepelinų padažą. Lašinukus supjaustome smulkiai ir pakepiname, tada dedame smulkiai supjaustytą svogūną ir pakepiname, kol apskrus. Į spirgučius įberiame šaukštą miltų ir trumpai pakepiname, nuolat maišydami. Tada pilame truputį karšto vandens ir nuolat maišydami paverdame padažą kelias minutes. Pabaigoje sudedame grietinę ir viską gerai išmaišome, kad būtų vientisa.

Ruošimo laikas:
45 minutės

Pagaminamos
6 porcijos

Prancūziškas Creme brulee

Reikės:

- 4 stikl. grietinėlės
- 7 kiaušinio trynių
- 1 kiaušinio
- 1 arb. š. vanilės ekstrakto (galima pakeisti 2 arb. š. vanilinio cukraus)
- 0.5 stikl. cukraus

1. Dubenyje išplakti kiaušinį, kiaušinio trynius ir cukrų iki vientisos masės.
2. Nedideliame puode pakaitinti grietinėlę iki kol ji bus karšta, bet ne verdanti. Grietinėlę lėtai supilti į kiaušinių ir cukraus mišinį. Išmaišyti vanilę ir supilstyti į kepimui skirtus pavienius indelius. Sudėtį ant kepimo skardos, o ją pripilti verdančio vandens iki kol šis pasieks pusę indelio aukščio.
3. Kepti 30 minučių 180°C temperatūroje. Kremo kraštai bus kietesni, o viduriukas bus skystesnis. Atvėsinti kambario temperatūroje ir perkelti į šaldytuvą kol sustings. Užtruks apie 2 valandas, bet kuo ilgiau, tuo geriau.
4. Prieš patiekiant, viršų apibarstyti cukrumi ir padeginti. Skanaus!

Ruošimo laikas:
40 minučių

Pagaminami
8 desertai

Švediški kukuliai

Reikės:

- 500g maltos jautienos
- 0.25 stikl. džiuvėsių
- 1 valg. š. petražolės
- 0.25 arb. š. maltų pipirų
- 0.25 arb. š. muškato
- 0.25 stikl. smulkiai pjaustyto svogūno
- 0.5 arb. š. česnako miltelių (arba viena skiltelė šviežio česnako)
- 0.5 arb. š. druskos
- 1 kiaušinis
- 1 valg. š. alyvuogių aliejaus
- 5 valg. š. sviesto
- 3 valg. š. miltų
- 2 stikl. jautienos sultinio
- 1 stikl. grietinėlės
- 0.5 valg. š. sojos padažo
- 1 arb. š. garstyčių

1. Dubenyje sumaišyti jautieną, džiuvesėlius, petražoles, pipirus, muškatą, svogūną, česnaką, druską ir kiaušinį. Viską gerai sumaišyti.

2. Suskirstyti į 12 didelių arba 20 mažyčių kukulių. Didelėje keptuvėje sumaišyti alyvuogių aliejų ir 1 valg. š. sviesto. Kukulius apkepinti iki parudimo. Iškepusius kukulius sudėti į lėkštę ir uždengti folija.

3. Į tą pačią keptuvę sudėti likusį sviestą ir miltus. Viską maišyti iki mišinys įgaus rusvą spalvą. Lėtai įmaišyti jautienos sultinį ir grietinėlę. Įpilti soją ir garstyčias. Padažą vir ti iki kol sutirštės. Pagardinti druska bei pipirais pagal skonį.

4. Sudėti kukulius ir leisti pavirti 3-5 minutes.

5. Patiekti galima su bulvių koše, makaronais ar ryžiais. Skanaus!

Ruošimo laikas:
30 minučių

Pagaminamos
6 porcijos

Vizitinė kortelė
Studentų g. 65, LT-51369 Kaunas
Faks.: (8-37) 451468
www.ktug.lt

Raštinė
tel. (8-37) 451469
rastine@ktug.lt

Direktorius
Tomas Kivaras
tel. +370 675 78188
tomas.kivaras@ktug.lt

Pavaduotojai
tel.: (8-37) 451596

Mokytojų kambarys
tel.: (8-37) 451596

KTUG prezidentė
Luka Kemežytė
luka.keme@gmail.com
Tel.nr.: +370 685 10706
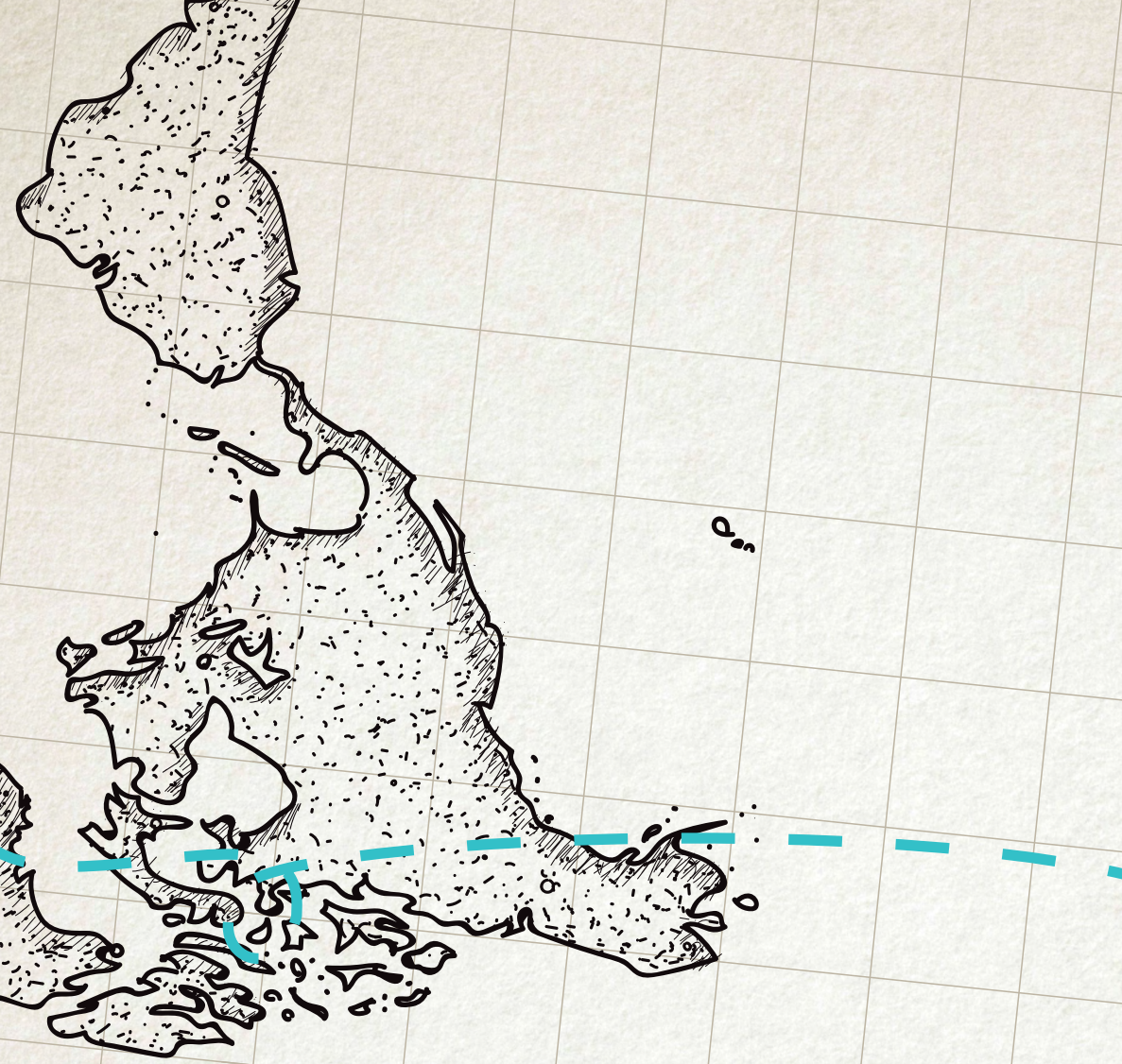
ktu
Kauno technologijos universiteto gimnazija